泰東日報

發行所 大連滿驛町六七 株式會社泰東日報社
發行人 井口陸造
編輯人 趙忠悦
印刷人 中村昭一
本埠 零售每份五分 每月壹元三角
外埠 每月一元六角五分 半年九元六角 全年十九元 郵費在內 繳資先惠
廣告 每行(五號十二字)一日刊費貳元 指定特別地位增五成 長期另議

時評

日本外交過去之偉績

國際情勢變化之快。今日幾不知明日將如何。故日本帝國外交。一時也未見有何滯滯。帝國外交與國際情勢之兩齒輪。如稍有不符合時。則內閣便須另行構成。更新其出發點。如最近內閣之更迭。即是此種特徵由於國際情勢之複雜怪奇。致平沼內閣之退陣。阿部內閣對歐洲戰爭之表明不介入。即是窮於應付之左證。其後雖經過米內內閣有田外交。亦是彷徨於全體主義與民主々義兩大陣營之間。幾不敢棹舟於國際情勢激流中。於是衛衛內外輿望的近衛內閣之松岡外交。其最大的課題。便是將帝國外交的根本方針。置於任何一方面。去年七月以來。迄今日止之一年的外交。對其貫續雖稍有容觀的情勢之要望。但亦確可在日本外交史上。劃成一個極大的時期

回顧去年七月十日。大命將一降下。近衛首相便推舉松岡洋右氏爲非常時期的外相。在組閣途上。先開首陸。海。外四相會議。先將國防外交的根本方針確立。依據八月一日所發表的基本國策要綱。則爲(一)確立世界和平(二)確立大亞細亞的新秩序。換言之。即現下的外交。以建設大東亞的新秩序爲根幹。先將其重心。置在處理中國事變之完成上。然後經建設大東亞共榮圈以向世界和平上推進。故有日德意三國同盟之成立。依締訂日華基本條約。承認南京國民政府。更以汪精衛主席訪日爲轉機。進一步強化育成南京國民政府。調停泰國與法印之國境紛爭。並日法印經濟提攜以及松岡外相訪歐。成立日蘇中立條約等。均爲主要之足堪大筆而特書者。吾人由此種之外交實績上。便可窺知其全豹

松岡外相就任僅一月餘。便大刷新外交陣容。大公使級。受歸朝命令者。達四十名之多。由此實可表現松岡外相的新構想。於是於九月廿七日。日德意三國同盟。在伯林正式簽字。對獨斷絲連的英美依存外交。毅然擺脫。勵行帝國獨自外交。此足可使外交史上劃一個新的紀元

中國事變。聖戰四年。其性格早呈露於吾人目前。即此聖戰。非僅爲日華兩國間的事。實與全體主義對民主主義之對立上。有着不可切斷的關係。其必然的結果。當然必須等待世界情勢的歸結而歸結。由此種見地。帝國外交。須與支持重慶政權之英美脫離關係。去與志同道合的德意。訂友好關係。共同協力邁進者。乃是自然的歸趨

又在處理中國事變上。堪謂劃期者。可首推於十一月卅日所締訂的日華基本條約。此即爲日本帝國正式抹殺重慶政權。向中外表明處理中國事變根本方針也。與其同時。更有日滿華發表三國共同宣言。而得到滿洲國與中國的互相承認。邇來日本帝國政府積極的育成南京國民政府。故當六月十七日。汪主席公式訪日時。汪同聲明。並當即向國民政府。借款三億圓。復經日本帝國之斡旋。自德意以下諸樞軸國側。於七月一日。正式承認南京國民政府。以此。則日本處理中國事變的根本方針。至此已爲國際的所公認

此次近衛公又三次組閣。其爲更確保日本帝國外交之進路。當必更有強固的決意與新的構想。努力建設東亞新秩序也。故吾人殊有重大的期待

對處目前國際情勢 披瀝政府所信

近衛首相於定例閣議後

【東京廿一日國通電】近衛首相、於廿二日之定例閣議散會後、在首相官邸與內閣記者團作第三次組閣後初次會見、爲對處現下之國際情勢披瀝政府所信、再近將以廣播通告國民

外交方策殊堪注目

【東京廿一日國通電】第三次近衛內閣、乃以即應國際新情勢、急速果斷遂行既定國策爲使命而成立之、以資整備強化國內戰時體制、展開果敢之外交方策、新內閣踏襲前內閣之政綱政策、不另外發表方針、二十二日午後一時、於首相官邸舉行內閣記者團初會見、近衛首相將表明對處新情勢之諸方策、而關於爲新內閣中心使命之外交方策、對二日御前會議時、決定確立之方針、毫不加以變更、自不待論、但對應情勢之刻々變化、必須實行之外交方策、亦自然有微妙之趣味、關於此點、近衛首相初會見時、果能表示何許之當前外交方針、頗值注目

專任法相近即決定

【東京二十一日國通電】近衛新內閣之法相、暫由首相兼任、但當此國務多端之際、近衛首相有欲急速設置專任法相之意向、進行詮衡、二十一日午前十時半、於首相官邸、要請柳川國務相來訪、探問爲前法相之該氏之意向、更於同十一時、招集三宅司法次官、聽取部內事情之結果、二三日中、將確定專任法相、再後任殆由部內選擇適任者云

遠東兵力本無幾 英國屢作僞宣傳

【盤谷廿一日國通電】企圖泰國對日離反之英國、竟以巧妙之宣傳與欺瞞政策等、牽制泰國、然以伴隨歐洲戰進展而英國之遠東兵備、並未能若其宣傳之多、亦不過取以虛構的宣傳而已、即如其宣傳馬來有陸兵二十萬、緬甸十萬、空軍合計一千架、究其實際、兵力之概算、僅爲其五分之一、其各部隊乃以本國兵、濠洲兵、印度兵、土民兵、中國兵、等雜牌兵而編成之者、作爲中堅之本國兵、極占少數、加之在該各部隊間、時刻發生相互軋轢之不正事件、此等的對抗制已早感苦惱、一方飛行機最近到達以少數美國機配備其間、惟其大部分多係 舊式之練習機、英國乃取用隱蔽其兵力劣弱之手段、故意將兵力時行移動或輸送、又在利用夜間燈火管制期輸送部隊、欺瞞一般民衆、作誇大的宣傳、以蔽隱其劣勢

德人義勇兵戰歿紀念碑 乃紀念西班牙內亂時、援助佛蘭哥將軍而戰死之德國人義勇兵、建樹於西班牙布爾內特附近

蘇聯與捷克等互助協定成立

【赫爾辛啓廿一日國通電】據莫斯科放送稱、蘇聯政府發表、十九日夜蘇聯與捷克斯洛伐克亡命政府間成立 相互援助協定、十八日於倫敦簽字矣

蔣共兩軍終不免以干戈相見

十八集團軍攻擊中央軍

【上海廿一日國通電】據重慶來電、重慶軍當局於二十日發表第十八集團軍突如對中央軍加以攻擊、目下雙方尚在交戰中、該發表列舉對中央之敵對行動、軍事委員會對十八集團軍總司令朱德要求 即時停止敵對行動、並撤回原駐地、惟迄今尚未接 到如此之回答云

衝突狀況

【上海廿一日國通電】重慶電稱、關於蔣共兩軍衝突事件重慶軍當局發表要旨如左

一、第十八集團軍之一部於七月八日拂曉、突如急襲在山西省東南部唐城西地區之中央軍、將該部隊之武裝解除、後至九日夜即將該地區占領、又在洪屯街道之中央軍、亦被待伏之共軍出以急襲

一、他之中共軍部隊、十二日朝襲擊長子縣城、將縣長孫培文架走

一、一部中共軍侵入大岳地區脅威中央軍、並在該地區隨意任命中共側之縣長

一、第十八集團軍第十一師約三千名之中共軍、於七月八日在山東省西方急襲薄光樓下之中央軍一旅、團長一名戰死、並死傷兵員五十名

一、六月廿日夜於山東省北部十八集團軍之一部、襲擊正在移動中之中央軍、除將校二名戰死外、旅長營隊長各戰死一名

一、據上記情形、可知第十八集團軍之暴狀、軍事委員會、雖有對朱德電命停止敵對行動、與撤退原駐地然彼概置之不答

兩軍對峙情形

【北京廿一日國通電】重慶當局關於華北國共兩軍之衝突事件、現已發表、目下列明國共兩軍之對峙狀況如次

△山東方面
于學忠軍與沈鴻烈、蔡啓榮軍

△山西方面
閻錫山軍與劉伯承、賀龍軍

△晉南方面
范漢傑軍與林彪軍

△蘇北地區
湯恩伯、李仙洲、何柱國軍與新四軍

共產軍竟用細菌戰術

重慶軍咸被制壓

【北京廿一日國通電】國共衝突事件、頻繁發生於各地、共產軍側除用武力外、更用細菌戰術、對重慶軍施其慘酷毒劇的陰謀、即於十日在山東省單縣將系七路軍主力朱世勤部隊八百名、被共產軍湖西專員李貞乾用細菌戰術八百名兵士過半數罹病、此外共產軍隨時於各地皆用其細菌戰術、重慶軍咸被制壓

羅公使赴南京

行前華使館設盛筵

【東京廿一日國通電】巴克來斯哥駐日羅馬尼亞公使、兼任中華民國代理公使、爲捧呈信任狀廿一日 午后三時由東京驛出發赴南京

【東京廿一日國通電】爲巴爾幹盟邦羅馬尼亞公使、極力活躍日羅馬尼亞 親善之巴克來斯哥公使、隨同本國政府、承認南京政府、並兼任駐華公使、二十一日、由東京出發赴南京、此前由當日午後零時半於麻布狸穴中國大使館、招開午餐會、褚民誼大 使、陳公使、同館員等出席之下共享午餐、以慶祝與羅馬尼亞親善之喜悅公使由長崎、海路經由上海赴南京云

芬蘭承認滿洲國

樞軸外交更一層强化

【赫爾辛啓廿一日國通電】芬蘭政府、十九日發表承認滿洲國

【新京電】芬蘭政府十九日發表承認滿洲國、關於芬蘭之承認滿洲國問題、曩由德政府斡旋、已着々具體化、隨同兩國外交關係緊密化、已向確立友好的政治、經濟關係線邁進、遂以十九日承認滿洲國、如斯以日德意三國同盟爲中心、樞軸外交、由於此次芬蘭之承認滿洲國、將更加一般强化、向世界新秩序確立繼續以強力邁進今滿洲國承認國已達十四國云

訪問羅馬中之匈牙利總理

轟炸敵雷隊據點唐田鎭

【〇〇基地廿一日國通電】中支艦隊報道部發表 船田部隊長所指揮之海軍江上部隊、十九日轟炸敵敷雷隊 據點之唐田鎭、機雷倉庫爆破起火、更將附近之軍事施設、槍擊粉碎、致處起猛烈之大火

海鷲勇士之閑情 (奏凱歸來以猿爲戲)

戰局達追擊戰階段

粉碎赤軍突破包圍的企圖 德軍各戰線均向有利展開

【柏林廿一日國通電】D、N、B通信由軍當局所得情報稱、最近戰況如左

一、戰局現入至追擊戰之階段在史丹林線東側被包圍之赤軍、企圖突破其包圍在此爭扎的間隙裡、受有極大的損害、爲急援殆全被粉碎之包圍部隊、而所增派之部隊亦被德軍反攻而敗退

一、德空軍與地上部隊相協力對在退却之赤軍、加以爆擊更將鐵道、電信、電話機關、飛行場全與擊碎、

一、在北部戰線方面、以芬蘭軍之善戰由德芬協力、對此方面之戰果、自必有極大之期待

一、德爆擊機二十於達哥島附近、擊沉蘇聯海軍驅逐艦一隻、驅逐艦起火、更有二隻與以數個之命中彈在魯衣巴齊之東南、擊沉四千噸商船一隻

【柏林廿一日國通電】德軍司令部發表

一、擊破赤軍之猛抵抗、德羅聯合軍、渡尼褒河、更追擊敗走敵軍中

一、斯摩稜斯科方面之戰況、依計畫進展、再芬蘭戰況之戰況、德軍亦逐步有利展開

一、十九日東部戰線各地之蘇聯軍、欲突破德軍之包圍陣、均被擊退

一、德爆擊機編隊、十九日爆擊英格蘭中部之軍事施設

一、英空軍十九日晝間、空襲英法海峽沿岸之占領地帶及挪威沿岸、時德軍擊墜英機十架

一、英爆擊機編隊、十九日夜於德西北部數處、投射炸彈及燒夷彈、但軍事施設並未受任何損害

【莫斯科廿一日國通電】蘇聯情報局發表

一、十九日夜、於斯摩稜斯科保羅芝克、內布色爾、諾保哥勒、波勃林斯克地區繼續激戰、其他地區、無重要變化

一、蘇聯空軍擊墜德機七十架、

一、波羅的海、蘇聯哨戒艇、發見於強力護衛下之德側大輸送團、蘇聯側即以空軍驅逐艦攻擊、擊沉輸送船十一隻、油槽船一隻、空中戰擊墜德側戰鬥機一架、蘇聯側損失飛行機一架、潛水艦一隻、乘組員全被救助

德炸列莫路 蘇艦沉八隻

【柏林廿一日國通電】占領列寧格勒之德軍、十八日再以爆擊機、空襲列寧格勒、莫斯科間之鐵道沿線要衝、對線路猛射直擊彈、致其大破、石油坦克車發火、一方面於斯摩稜斯科地區、亦以低空爆擊、炸破運行中之輸送列車、及石油坦克八列車

【柏林廿一日國通電】德爆擊機十八日爆擊碇泊於里加灣之蘇聯驅逐艦隊八隻、均與以直擊彈、而大破矣

德蘇外交官交換已終了

【昂哥拉廿一日國通電】德蘇外交官之退去交換、十九日圓滿終了、狄加諾佐夫駐德蘇聯大使、歸莫斯科、修廉普駐蘇德大使歸柏林、各由昂哥拉空路歸國矣

男子去從軍 婦女代勞動

蘇確保勞動戰線

【莫斯科廿一日國通電】蘇聯政府以「建國以來最大之困難已到來」或「國民人人皆須爲祖國去戰爭」等々標語之下、向國民作猛烈之愛國煽動、青壯年男子皆棄其鋤鍬、離去職場、參加爲赤軍及市民軍、於是使一般婦女皆 自出動去代男子在農村、工場等担負其勞働、大有持以「國難到」的印象、爲蘇聯去作更生奮鬥、男子之勤員如其完了、則所謂勞働戰線、自必漸々爲婦人女子所占有、例如東巴茲牟州之基輔共營農場、依婦人農業勞働者、遂行日常生產計畫、竟超過至八倍、其他之各州婦人代替男子勞働、則日常生產計畫亦當能有遂行之可能、順應史丹林國防委員會 委員長之焦土抗戰之呼聲、則賴婦人亦可確信得以最後之勝利、故代男子担負爲祖國戰爭之任務必能有極大的收穫、凡爲有閑之婦人、無不感有非常濃厚之戰時意識

第三次近衛內閣財經策 (一)

第三次近衛內閣、轉新構成、已堂々再出 發矣、財經政策今後當如 何展開之、固有担當其責者、日本戰時經濟於現階段上之財經策、業於第二次近衛內閣時決定惟根據經濟新體制確立要綱、與財政金融基本政策要綱、綜合强化戰時經濟統制、向確立高度國防國家體制上邁進、然如覩緊迫之內外情勢、則右二要綱、可謂已遞入實施之階段矣、當此實行期、玆欣迎小倉藏相、爲財經政策之中樞、由斯以強化從來屢指摘缺如之財經諸政策綜合性、與圖滑推進經濟新體制、新內閣以其最緊急且重要者、注目何處、由何着手、以下本此見地、一旦財政產業輸送、及農政各分野、關於當前問題、玆認如次

處理增稅問題

小倉藏相之第一着手

爲近衛首相之囑擬、爲決定戰時經濟政策、及參劃運營、本年四月於 第二次近衛內閣時、爲無任相國務相、而入閣之小倉正恒氏、第三次近衛內閣時、又新爲大藏大臣、登台任事、爲無任所相之在任期間因僅四個月許、故其綜合統一戰時經濟諸政策、未能完全將其抱負經綸、具體的明示於世間、此係於民間之立場與政府之立場、事情有不同之點、其理由亦多、端緊其主宰之行政官廳、中國事變勃發以來、大藏大臣、六次變更、小倉新藏相、爲第七人、此中純粹之財界出身者即、第一次近衛內閣之池田成彬氏、與此次之小倉氏二人、而池田氏、以三井爲背景、發育金融界、然小倉氏乃產業 界出身、此點與味不同、小倉新藏相、十八日夜、親任式終了後、即發表就任藏相之談話、其中惟稱、財政之根本方針、即以前內閣之方針爲基調、以期實現國策、雖未明示具休的小倉財政之內容、然日本之戰時財政方向、不能因藏相更迭、而變更之、故小倉新藏相之此言明、誠爲當然之事、個個之財政具體策、如實展開之、則成爲問題、但明年度豫算 編成方針、本年度實行豫算編成、亦必依然踏襲前內閣之方針、即其他改正大藏省之機構、時亦已告一段落即依據河田前藏相 已成立之立案、向前邁進即可、但小倉新藏相、所最期待者、即隨同明年度預算編成、處理增稅問題、關於增稅、各界均表示贊意、故對其實行、亦無再加以議論之餘地、再於緊迫之國際情勢下、按完遂確立國防國家體制、處理事變之立場上言之爲於可能的範 圍內減少赤字財政、因此刻下有不可增稅之近、則此問題亦逐成爲具體的問題、決行此案之小倉新藏相於無任所相時代、曾強調增稅之必要、但其意圖即依存公債所謂修正 赤字財政、自不待論、同時更行汲汲餘剩通貨之手段、提倡增稅、極值注意、即小倉氏、因係產業界出身、其解決國策之中心問題、特別強調生產力擴充、爲期此圓滑遂行、有急速使物價低位、予以安定調和之必要、然一方由於膨大之財政支出、餘剩購買力強布於民間、以致物價昂騰如斯爲擴充生產力、與低物價之調整計、因有吸收餘剩購買力之必要、故計行增稅、然無任所相時代以考慮增稅方針亦不能由於就任藏相、因執其心案進行、玆更探問事務當局意向、不僅來年度 預算之內容、即今後二三年之財政動向亦予之決定後、則小倉增稅案始行具體的檢討、因然增稅之結果、不能使障礙生產力擴充關於此點、爲產業人小倉藏相早有充分的考慮、更爲事實產業政策、與金融政策之一體化計、由此以促進增强當前生產力、此極有意圖之小倉藏相、必以充分之成算、而討論增稅問題

興農部次長

任命稻垣征夫氏

【新京廿一日電】隨同結城興農部次長轉職農產公社其後任決定任開拓總局長稻垣征夫氏、十九日發令如次

任興農部次長　開拓總局長　稻垣征夫
叙簡任一等兼任開拓總局長
興農部次長　結城淸太郎
依願免本官

興農政策更一步推進

次長手腕堪期待

【新京廿一日電】隨同結城次長轉任農產公社理事長、稻垣開拓總局長現職昇格、就任興農部次長、但由於次長更迭、亦即踏襲從前之諸政策、同時興農政策根本的無任何變更、再加一層推進、從來有偏重傾向之管理統制部門、由於創設先錢制度創立農產公社、均達到整備階段、向興農本來使命邁進之增產計畫、由於新次長之英機果斷更向完遂上前進、自不待問、尤其爲東亞食糧問題之一翼、當開拓、增產兩政策、於再建途上之際、曾主張一元化、極力醸成其機運、立於滿洲開拓政策當 前責任者之地位、担當指導育成之稻垣次長由此次登台、必强化縣案中之開拓、增產兩政策之一元的運營、一方强調中央地方一體化、由於挺身實行國策之新次長之熟意、隨同興農政策之根本問題、與林野行政、畜力資源之增產、此於機械農法之推進上、頗值期待、更由於决定戰時下政策、設立公社、則本部機構之改革、亦有急速實現之必要性、此必由新次長之果斷、一氣解決之、尤其部內人事、開拓總局現陣營如何結成增產一元化之方向、乃刻下最緊急要者、其如何實現技術部門之强化、此賴於新次長之手腕當更大焉

英增援空軍已到新嘉坡

【新嘉坡廿一日國通電】新嘉坡軍當局於十九日發表、最近更以英空軍之多數增援十九隊、自英本國來到、惟未發表兵員數、據推定其內所謂陸軍將校者、乃係將英海軍服務之婦人團合爲一起、空軍部隊似配屬於遠東各空軍之基地

太平洋史之轉換期

盖達氏論遠東英美合作

【羅馬廿一日國通電】十九日盖達氏、於意大利報上、關於最近之 遠東英美合作、以太平洋上爲題、論評如次

英國單獨或與美國共同、爲維持防衛中央亞細亞之帝國主義的現組織、張布對日攻擊線、美國於太平洋各水域之要地、進行設置基地、此者乃美國欲現實完成包圍日本諸島之情勢下、有感促國家之安全受脅威、乃係理所當然、當此情勢緊迫之秋、成立第三次近衛內閣、即係當此太平洋史之轉換期、毅然注視此情勢之所以也

擊沉英潛水艦

意軍司令部發表

【羅馬廿一日國通電】意軍司令部發表

一、空軍十九日再爆擊馬耳他島之英空軍基地

一、德布爾克戰線之戰砲兵隊與此協力、爆擊英空軍兵舍、及要塞

一、意空軍於馬耳塞西亞特爾海洋、炸破一萬噸級英巡洋艦

一、意潛水艦於地中海上、擊沈英潛水艦二隻更大破驅逐艦一隻

渝於里斯本設置總領館

【上海廿一日國通電】重慶路透電稱、重慶外交部發言人於二十日公表、於里斯本開設總領事館、同時閉鎖丹麥公使館、係爲一時之人事異動上方便計、兩國間之外交上、無何等變化云

板垣朝鮮軍司令官之任京城

【東京廿一日國通電】自十六日入京以來、參進宮中、奏陳軍狀於天皇陛下、並向陸軍三長官報告現地軍狀、繁忙多日之朝鮮軍司令官板垣征四郎大將、乘於二十一日午後三時自東京驛發之特急車離京、赴新任地京城

德書記官過下關東上

【下關廿一日國通電】由海參崴駐在副領事、轉任南京德國大使館一等 書記官哥倫瓦因氏、二十一日 朝、搭下關入港關釜連絡船 抵下關同九時二十五 分由下關出發赴東京車中談稱

德國與蘇聯間、開始戰爭僅經過一個月、現在海參崴一切物資均缺乏、市民困窮

荷蘭禁輸日貨 日僑協議對策

【巴達維亞廿一日國通電】巴達維亞日本領事館、爲採聽五月十六日關印 政廳實施之奢侈品及不急 物資輸入統制在荷印日本人輸入業者 及小賣業者見解、十八、九兩日、特於總領事館招集業者、就該輸入統制實施後 日本人業者實情、交換意見、因該統制令、受統制乃至禁止輸 入之日本商品達四十品以上、例如陶器類僅限盤、茶碗、茶沸器、蔬菜盤等白色無地者輸入、其他陶器及前記品畫 色者全在禁例

非洲納那日僑撤退

【約翰內斯堡廿一日國通電】據可靠方面之情報稱、於納那居住之日人數百名 刻下準備撤退、預定搭二十六日搭抵德班港之馬尼拉就歸國之途、再僑納那之日本 商社代表及駐在公使館、領事館員婦孺、似亦同時撤退

協和青少年團

舉行團旗入魂奉戴式

【新京廿一日電】青少年運動、由於各地開設統監部、飛躍的展開運動、繼行結成協和青少年團、協和青少年團中央本部、對新設團青年團四百九十三、少年團六百三十三名、二十一日午後一時、於協和會館三宅統監以下、全滿新設團代表、及來賓多數列席之下、舉行團旗入魂奉戴式

設「海之文庫」

備海國發展

【東京廿一日國通電】爲備海國日本之來日發展、新設置「海之文庫」因無雄飛七洋事專門圖書館對於 海之調査研究諸多不便、日本海事振興會早經計畫建設、以昨二十日第一次海之記念日爲契機、逐趨具體化將以、預算五十萬圓利用五年 計畫、建設「海之文庫」該文庫蒐集世界各國之造船技術、航海技術、海事々業海上保險、海上通等一切之海事文獻資料、以供一般關係研究而資海事思想 之普及、[illegible]極開始敷地銓衡及圖書[illegible]一般極端期待云

美顧問抵渝

要求釋放張學良

【上海廿一日國通電】蔣介石政治顧問拉齊莫亞氏、十九日抵重慶、據電稱、拉齊莫亞氏、攜帶要求釋放昭和十一年西安事件以來、被重慶當局監禁之張學良之三百 五十八名簽署之歎願書

婦科良藥

婀閥好萌 (オバホルモン)

月經不順
乳汁不足

婀閥好萌者、即與國際標準品完全一致之女性卵胞荷爾萌、用於女性之時、能增進一切女性機能、保持女性健康、故有下記諸種治療作用而爲婦人科上必不可缺的高級良藥。

調理月經、促進乳汁分泌、治療婦人閉經期之不適症狀、種子安胎、恢復婦人性的障碍。(詳細仿單 函索即寄)

本劑有片劑・粉劑・栓劑・膏劑及注射液。

各大藥房 均有經售

總發行 武田長兵衛商店 日本大阪市東區道修町

滿洲總發行 滿洲武田藥品株式會社 奉天市大和區春日町

49(5)164

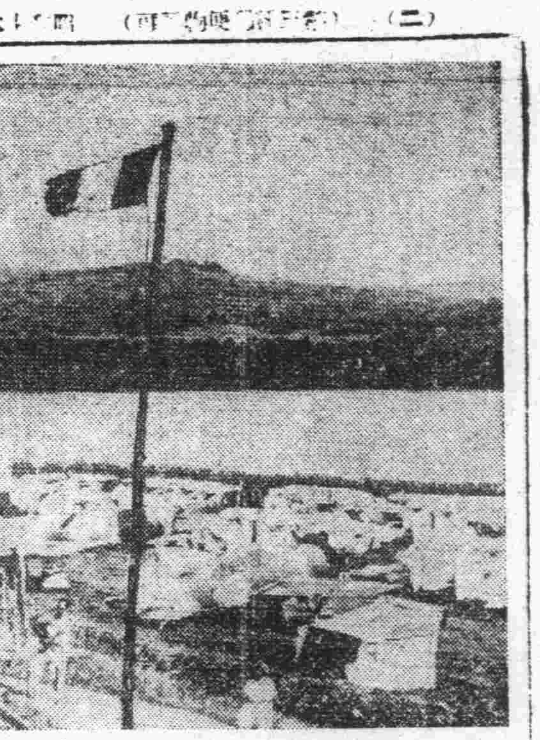

傳美占西半球法島

美藉名應付西半球和平與安全傳占據加比利比安海法領馬的尼加島（照片爲於該島待機美機）

美非友誼的經濟壓迫益彰 黑表制度更將擴大

【華盛頓廿一日國通電】據官方情報稱，美國務部擴張樞軸國商社黑表制之準備，節々進行，最近以對駐日本中國及歐洲中立國之美代表，換出訓令，使調查報告某商社係，直接間接代表德意利書，新黑表制，決與南美諸國關係相同之基準下作成，其範圍不僅在德意本國營業之商社支店，即非德意人所有，而認爲有利於樞軸國商業之非德意商社，亦包含其中，因此日本商社亦被適用，德意商社之日本支店，固無論矣，至純粹爲日人商社，如認爲係支援樞軸國商社業務或與之交易者，亦將一概包括，按擴張黑表制之第一目的在陷樞軸國，於經濟拮据中，使無經濟戰爭能力，更防止中立國之德意商社利用美國貿易關係，繼續操作獲得資金，促進樞軸利益，但因黑表制準備調查，複雜困難，故完成尚須相當時日云

英內閣一部改造 克公領尚書派遠東

【倫敦廿一日國通電】英政府廿日發表任克巴情報長爲蘭加斯德耳公領尚書，並將該氏派往遠東，克巴氏調查關於遠東各英領之軍事，行政，政治當局諸問，及關於調整現在之決定後，關於其發揮機能之有效的方法，報告內閣

【倫敦廿一日國通電】英國政府，二十日斷行內閣一部改造，主要名簿如左

外務次官　巴特拉

任文長（保守黨下院議員）　布拉金

任情報長　克巴

情報長

任蘭加斯德耳公領尚書　淡基爵士

任國庫支出長官　李奮特羅

任外務次官（國民保守黨下院議員）

文長　拉姆　志保薩姆

任失業救濟局長官

美動員百隻油船 援英路延至冰島

【紐約廿一日國通電】據紐約泰晤士報稱，美政府，此次對英輸送煤油，決動員民間運油船百隻云，政府之意向並非現在當即徵用百隻全部，動員二十五隻，現美國運油船對英從事輸送煤油達五十隻，如更動員百隻，則運油船從事對英援助者適爲其半數，再美運油船，現由西印度諸島及墨西哥灣大西洋岸擔當輸送，再於此處換裝英國船，因此次之新動員，今後或更延長至冰島云

英卑劣怪放送

【倫敦廿一日國通電】因歐洲戰爭長期化，各國均爭起擾亂後方，茲舉英國宣傳之一例，即十八日夜由英國業表怪放送後，利用卜利頓上校之際，向德軍占領下之歐洲各國，作如左之請，該上校要求銘記聖書之達尼埃爾書中，巴爾達札爾饗宴壁上文字後，高呼「德軍占領之諸國民，爲自國獨立計，不欲戰爭至最後，此恰似巴爾達札爾饗宴時壁上播寫之文字，在歐洲中之壁上，遍書「V」之文字，據九日之路透通信稱，德國人及比利時人，謂V係勝利之字頭，荷蘭人則謂係自由之字頭，由德軍兵士之背中到處書寫V，字似英國之卑劣新型戰術，殊不值一笑

矢野委員等抵西貢 待泰委到即行協議

【西貢廿一日國通電】搭乘泰法印國境劃定委員日本側代表矢野首席以次一行十三名之白雲號，二十日午前六時二十一分由淡水出發，午後四時三十分抵西貢矣

【西貢廿一日國通電】泰法印國境劃定委員泰國側一行，於兩三日內陸路經由新領土到達本地，二十日抵本地之矢野公使以下日本國境劃定委員一行，二十一日訪問總督克總督以及法印側委員，致辭後，唯待泰委員到來，三國委員間關於國境劃定開始協議，再於最近將赴曼谷，再委員會本部設於本地康琴甸旅館，更於曼谷設本部以委員往復兩地間云

會見法印代表

【西貢廿一日國通電】二十日抵西貢之日方國境劃定委員矢野公使一行，二十一日會見法印側委員，互相致禮，一行預定二十二飛曼谷

泰法印賠償交渉成立

【西貢廿一日國通電】曩十四日以來，在本地泰法印兩國代表間協議關於兩國間之滙兌及賠償，十九日交涉成立，由泰側財政顧問汪外殿下，法印側財政局長官之間實行簽字矣

英加產新型戰車

【倫敦廿一日國通電】英軍需部，二十日發表決大量生產名爲「邱吉爾」之新型戰車，據傳此「邱吉爾」戰車，雖裝甲極重，速力非常快，堪爲現在世界各國軍隊之武銳新器最

東京「海之紀念日」 各行事如期舉行

【東京廿一日國通電】廿日爲第一次海之記念日，以斯日爲期，全國各地均奏薦海國日本之海進譜，斯日午前十時半在帝國旅館，有村田遞相以次遞信，海軍，外務，農林各省關係官，其他海運，造艦，裝貨各關係者約六百名列席，舉行制定海之記念日，祝賀式，有村田遞相祝辭，繼移於第一次海事功勞者表彰及第二次優良艦員顯功賞授與式，由村田遞相，授與平賀東大總長等廿三氏海事功勞者表彰狀及優良艦員廿一氏顯功賞，有海事功勞者總代若宮貞夫（前遞信次官）優良船員總代石垣留由兩氏答辭，共進午餐後散會矣，斯日在全國各港停泊中之各商船，均施船飾，以午前十時爲期一齊鳴汽笛一分鐘，再於各地開船員及家族慰安會，在東京有大學生生徒及其他各海洋競技，於大阪有汽艇其他各團體作水上遊行，以各地商船學校，海員養成所，水產試驗所，燈台等之諸施設向一般公開，放送自早晨六時半即有尾關遞信省管船局長之關於「朝之話」以及關於海之歌謠音樂等，終日充滿海之氣象，並於各地，主辦宣傳會，講演會電影會等

海員待遇改善 增薪一成三分

【東京廿一日國通電】當深有意義之海記念日，即二十日公表海上輸送陣士優遇案，按既往海員之給與，係根據昭和三年船主海員兩者共同機關之海事共同會規程，最近因物價騰貴，希望改訂，關於具體案，由日本海運報國團銳意進行調查研究，於曩十七日之理事會決定，十九日內示關係各方面，以海記念日爲期，實行公表，所以此案適用於中水航路以外百噸以上之船舶全部，總括的平均一成或一成三分許之給與，再此規程案，近將得遞信者認可，文體九月一日可能實施

德英各盡戰爭能事 重光駐英大使歸國與記者談

【橫濱廿一日國通電】郵船鎌倉丸，載駐英大使重光葵氏以下四〇一名內外船客，二十日午前六時由檀香山抵盧大學行海之紀念日儀式之橫濱港外，同十時投錨於棧橋，船客中有駐紐約海軍監督官江島武夫少佐及視察中南美諸國之情報局情報官編田篤泰氏等，重光大使係於六月中旬由爆炸下之倫敦出發經路飛抵里斯本，在該地逗遛十日，更乘機越大西洋，入紐約，在華盛頓一宿，即飛抵舊金山而乘鎌倉丸，該大使毫無旅疲，精神百倍，與在港外歡迎之公子篤君（三七）以下天羽大使，米澤公使，岡本參事官，太田歐亞局第三課長等互致寒喧，及與記者團會見談話如左

余在莫斯科二年，在倫敦二年，在外四年今始歸國，飛機頗好，由里斯本抵紐約纔四十小時（實際飛行時間爲二十八小時）由日本赴美國之航空路，倘如完成，一星期可達歐洲，現在由歐洲，赴美國所餘之道，由里斯本利用船或飛機，乘船航海既危險，且非經數月不可得船室，飛機至於飛機因英美政府關係者擁有優先權，故不得乘用，由歐洲被逐失國家之可憐群中，埋滿里斯本市，但夜不得吸烟，由倫敦至食糧無限制之里斯本，一似解除緊張感者，及至馬德里，不禁深有感焉，因西班牙內亂疲弊已極，街市尚未恢復舊觀，食糧品頗豐富，在馬德里學開公使會議，實際並未會議，不過略事連絡耳，於華盛頓與野村大使相會，非常精神，略言英國之抗戰力，刻尚不能判明，以倫敦爲中心之德方轟炸英本土，極爲猛烈，同時英國爆擊德國，亦頗深刻

我日本大使館之事務所及武官室等，纔時被爆炸之餘波，尚未致全潰，數千在留日人中負傷者僅十二三名，據諸最近美國政府發表，開戰以來，因爆擊而死者每日平均五千名，負傷者五千名之數字，誠屬萬幸，現在大部撤退！僅四五十名加以土着人，其中於天長節會集之日人爲二百名，舉行儀式非常緊張，內開閣僚，於開放送而始知豐田新外相係余任中國公使當時之軍務局長，因有種種連絡，是以相知頗熟，至於歸任與否，余概可知，上陸後，於旅館稍憩，即乘汽車上京

多田大將赴京都

【神戶廿一日國通電】由北支軍最高指揮官轉補軍事參議官之多田駿大將，偕副官安田少佐，乘二十一日午前九時半神戶入港之日滿連絡扶桑丸歸還，於船中與軍官民代表乾盃後，於東洋旅館少憩，乘午後一時三十五分於三之宮驛發列車赴京都

【門司廿一日國通電】前北支派遣軍最高指揮官多田駿大將，此次帶同轉補軍事參議官之副官安田少佐，二十日朝由大連乘入門司港之扶桑丸歸還，該將軍乘該船赴神戶時，船中對往訪之記者團談話如左

高呼今次事變爲聖戰之根本意義，目的在建設東亞之永遠平和，使日本勢力所及之民衆，無不畏威服，謳歌眞正東亞盟主，近代戰無前線銃後之區別，由點而線，由線而面，由面而更立體，一切均須由有堅固國運性，一般經濟各現狀，亦要望國防經濟各般點線，面，立體之堅固連繫，余惟努力使華北爲日滿華三國徑之模範地帶而已

慶祝承認國府 北京民衆大會

北京大和殿學開之樞軸八國承認國民政府慶祝大會記事已誌前報·於日華官民及爲承認國代表參列下開會辭·盛大擧行（照片上右爲余市長致辭上左德代表祝辭下爲大會全景）

石黑貿易局長官 談貿易統制方針

【大阪廿一日國通電】石黑貿易局長官二十一日午後於大阪與財界代表，貿易業者代表，棉業團體代表者懇談貿易關係事項，先是於新大阪旅館對貿易統制令施行後之當局方針談述如左

自改正七日貿易統制令施行規則以來，將委屬自治統制之貿易統制置諸嚴重之國家統制下，以應付急變轉之國際情勢，講求萬全措置，俾日本貿易方向無誤，樸萬全輸出許可原則上關於綿絲布，人絹等重要輸出品與以一月，一般商品與以三月間之數量制許可基準，在此範圍內，可自由活動後已，但輸出許可者保障裝載船頭，再調整機關對船腹豫約者與以許可，用作全面活動之暫定措置，至若雜品貿易，雖爲日本貿易振興會社辦理之品目，亦暫不作數量制限，在事情許可範圍內任其自由活動，與貿易統制令相並行，政府關於貿易統制機構全般整備刻已研究中，秋前諒能就緒，此振興會社相關聯之商品別組合，以振興會社爲中心，與商品別組合以商品別爲中心，加以統制刻正研究中

首相奏上政務

【東京廿一日國通電】近衛首相二十一日午前十時半，要求柳川國務相來訪首相官邸，互交要談後參內宮中，奏聞政務，更於十一時五十分招三宅司法次長，與柳川國務相等齊座要談

內原相秘書官內定

【東京廿一日國通電】田邊新內相秘書官，內定任警保局事務官戶叶宗雄氏，再小泉新厚相之秘書官則內定體力局事務官田邊繁雄氏，近將明令發表

國務相秘書官內定

【東京廿一日國通電】平沼國務相之秘書官，已內定前內相秘書官青本重臣氏

德蘇兩國因何開戰（三）

在蘇爾希登山莊希特拉總統與張伯倫英總理關於歐洲懸案的歷史的會談，前後約歷三小時，美國合衆通信社記者米拉君，他說這次會談內容，希特拉總統，強硬主張史洛登德國人的自決權，同時不能默視捷克政府，彈壓他們的輿論及行動，一方面並盼望把這問題平和解決云云

可是當時戰就認爲這問題極不容易解決，是希特拉總統的眞意，極爲複雜這一點必得留意的，我曾與德國朋友，關於這問題有過種々閒談，據他們說，希特拉總統，在這次會談把他在紐倫堡會議所主張的意見，又率直的一再表明，而要求法政府諒解，並勸告英法兩國贊同德國的解決方法，不過德國對於這問題，展開如何事態，決不是不滿足，爲達成其滿足感，所以這才費心盡力以求問題之解決，這彷彿是德國的眞意態，德國的發言人，他也曾這樣說，希特拉總統與張伯倫英總理第二次會見的地點，特別選定在萊茵河畔哥德斯堡，這完全是對於遼遠跋涉的張伯倫總理表示感激之意，尤其是張伯倫英總理他若能大胆的下一決斷，這種問題不難鎮熄，此際英法兩國態度若不與希特拉總統要求一致，恐怕又將有重大危機勃發云云

張伯倫英總理，九月十七日午後五時二十九分受哈利法克斯外長等及英國民衆熱烈歡迎，搭乘飛機到倫敦郊外，赫斯頓飛機場，當時張伯倫他曾有過這樣話，現在我還能記憶「我和希特拉總統，能談出彼此胸中應談的話，這實在是滿足的結果，此次會見的地點，是在倫敦與比洛透斯花園中間哥洛透斯堡，這可以看出來希特拉總統，對於我這老年人長途跋涉苦勞是很用心周到的了」當時聽衆莫不鼓掌喝采，話是雖然簡單，可是陷於戰爭恐怖病的英國人，偶爾聽着這種語調，立時寬心許多，不過這問題的解決，尚須人民投票共認，換句話說，也就是史洛登復歸德國與否，尚殘有形式上的問題，關於這問題各方面的觀測，英國也只得容認德國的要求，始能解決歐洲的不安

張伯倫英爲取決英法兩國態度，十七日夜電招達爾就法總理，與彭尼外長，於是達爾就法總理偕從彭尼外長以下外務省事務總長隨員十八日午後乘飛機到倫敦，即與英國政府首腦者對於史洛登問題，以張伯倫案爲中心鳩首協議，十九日午後零時三十分由彭尼外長，以英法共同解決案，交與駐法捷克公使，鄂斯史基氏，還記得，是那天午後一點十分，鄂斯史基捷克公使，由法國外務部出來的時候，兩眼飽含着眼淚，狀極悲痛，用小手巾擦着眼說了句「假罪於我國了」悄然而去，從這一天世，巴黎的人們，都認爲戰爭已無形消滅，

雖然犧牲了捷克，但是爲挽救歐洲幾百萬的生靈出於戰火的塗炭，亦是值得的，不過布拉克態度，尤其是軍部態度非常強硬，他們說與其把土白々地割讓於德國，遠不如乾脆的打他一戰，這種風聲傳出之後，倫敦巴黎的人們，又復驚懷忐忑不安，而布拉克某報紙，竟揭載社說，略謂「我們有戰勝德國的自信力，可是却有把全歐洲引火的能力云云，大放厥詞豪語凌人」

「國境是人爲的」這是希特拉總統的信念，不過他這信念現在是否想，實現局外人當然是不知道，二十日午後七時捷克政府對英國公使牛頓氏，法國公使杜拉克勞氏通告謂捷克政府本乎傳統的方針，協調的精神，爲解決史洛登問題願意外交交涉

關於捷克問題我所以敘述如於這次德蘇開戰確有偌大暗示，當時希特拉總統會對每日新聞布來斯君談稱

我深謝英總理張伯倫氏眞摯好意，但是捷克問題現在非一擧解決不可，德國爲什麼建設巨大的空軍，他實在爲應付捷克，因爲捷克以所爲同盟國，汲々想使入德國心藏部，我也很願意把這種勞民傷財的軍事生產，從速停止，不過盟回德國西部國境，決不是爲攻擊法國，因爲雖然是現在，德國的國民，亦無一人願意對英法戰爭的（未完）

留西恒例 德克總督變更

【河內廿一日國通電】六月初旬按恒例赴西貢之德克總督，變更舊例而總督次官房全員，搭二十一日特別機歸抵河內矣

於戰爭正酣之柏林 開全德田徑大會

【柏林廿一日國通電】德蘇戰距之十九二十兩日，在柏林歐林比克運動場，舉行第二次全德戰時下田徑選手權大會，多數之選手，活躍於歐洲全線，當局特予以休假，第一線選手多數齊集，展開激烈比賽，因於現時戰爭中，練習不足，一般未得好記錄，一般以言能於滾戰中開陸上大會，此餘裕之德國，實值贊讚，記錄一般不免平鼎，於國際國運之大戰中開田徑大會，者可見如何重視體育，矣顏値注目，爲德長距離之第一人者，之哈爾比伊西君，爲上等兵參加第一線，八百以一分五十四秒而德優勝，再短距離之選材克君，長距離之西林克君等，依然表示健全，再全德記錄保持者五名皆戰死，於大會特表示嚴肅之弔意

意停止祭日

【羅馬廿一日國通電】意大利政府十九日以法令公布，於此次戰爭繼續中，中止全國祭日

鮎川總裁東上

【下關廿一日國通電】滿業總裁鮎川義介氏爲協議務二十一日最搭關釜連絡船「金剛丸」上陸，九時二十五分東上

家 巴金著 裴文年繪 (138)

第三十三章 變（二）

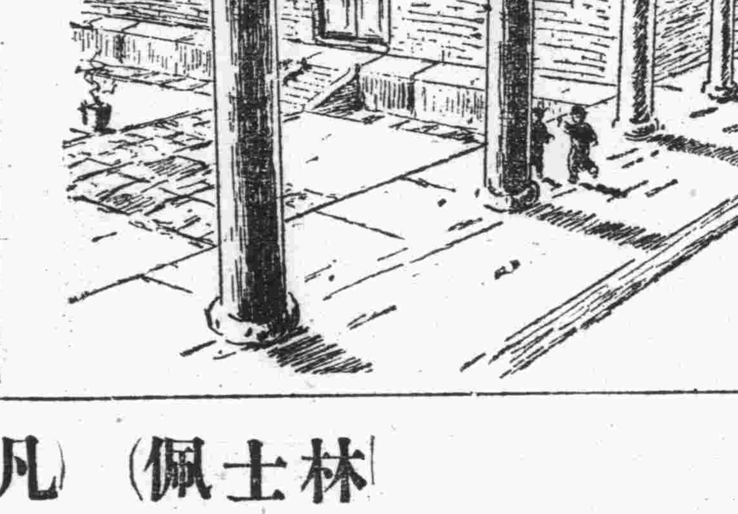

淑華開始賣弄似的說了下面的話「五叔在外面討了姨太々，租了小公館，已經很有些時候了，家裡沒有一個人知道，他把五嬸陪嫁過來的金銀首飾都拿了去，說是借給別人作樣子，許久不還來，五嬸向他追問，他總是一味支吾着，後來五嬸追問得急了，他纔說是失掉了，他這幾個月裡整天不在家，晚上回來得很遲，五嬸自己一天忙着打牌，並不疑心到什麼，昨天早晨五嬸在他的衣袴裡偶而的找着了兩張女人像片，問他是什麼人，他笑着不肯說出來，恰巧五嬸下午到商場去買東西，碰見了一個女人坐着五叔的轎子，在商場門口下轎，而且後面有高忠跟着，她今天便找了一個機會，把高忠留在家裡，逼着他說出五叔的事情，高忠果然完全說出來了，五叔拿去的首飾，有的是拿去當賣了，有的是給了那個新姨太了，五嬸纔跑去告訴了祖父……你猜，五叔的新姨太是什麼人？高忠說是到我們家裡來過的，就是那個連長太々，她原是個妓女，叫作什麼花寶玉，她跟了那連長不多久，就被連長拋棄了，於是認識了五叔，我們從前都以爲五叔是一個正經人，現在纔知道是假的：還有，說近來五叔吸牙片烟上了癮，因爲他那新姨太也是吸雅片烟的…」

淑華絮々的說着，好像一旦開了口就閉不住嘴似的，她差不多變成了一個典型的小姐，對於敘說東家長西家短的技術是特別擅長的

不過覺慧聽着她說這些話，並不曾感到她所預期的那樣興味，他對於她所敘述的事情並不覺得新奇，而且他似乎還比她知道的更多一點，他還知道四叔的事情，他曾親眼看見四叔到「金陵高寓」去過，同時他覺得這些事是很自然的，因爲他已經看見這個空虛的大家庭是一天々的往什麼路上走去了，這好像是必然的運命，沒有什麼力量可以挽回，祖父的努力沒有用，誰的努力也沒有用，而且祖父自己也已經走上這條路了，這時候似乎他一個人在這廢墟之上是可以單獨存在的，他又一次誇張地，感覺到自己的道德的力量是要超過這個快要崩壞的大家庭之上，一股熱情鼓舞着他，他覺得自己的心從沒有像今天這樣的高揚過，他相信所謂父與子間的鬥爭是快要結束了，那些爲着爭愛情與知識的權利的鬥爭也不會再有悲慘的結局了，梅的時代已經快完全滅亡，而要讓位給另一個新的時代，這就是琴的時代，或者更可以說是許倩如的時代，也就是他和哥哥覺民的時代，這一代青年的力量決不是那虛僞的，脆弱的，甚至包含着種種罪惡的舊家庭所能夠抵抗的，勝利是確定的，誰的力量也不能夠把這勝利給他們奪去了，他有着這樣的自信，他猛烈的抖了抖身子，好像要把肩上所負担着的多年來的痛苦的重壓摔掉，他拿驕傲的憎恨的眼光向四面看，他想「我現在是個預言者來預報你們的滅亡了」

這心情自然是淑華所不懂得的，她看見覺慧並不回答她的話，好像對他的話，感不到興趣，便靜悄々的走開了，依舊到祖父的窗下去竊聽新的消息

覺慧回到自己的房裡去了，不久他從窗戶裡瞥見三叔帶了五叔回來，接着祖父的房里起了鬧聲，顯然是祖父在罵五叔「且不去管他」依然這般想，鬧聲似乎稍歇了，窗下有許多人在跑來跑去，似乎發生了意外的大事變「我原說這家裡的人都是愛看把戲的」覺慧自語着

外面響着喚人的聲音，依舊有腳步在跑，男人的，和女人的

「看祖父要打五叔了」似乎窗下有一個人在跑，遇着了迎面走來的一個人便站住了，氣咻咻的說了這句話，這人是個孩子就是覺群

「眞的？那麼你跑出去幹什麼」問這句話的是覺英

「我去叫王家表哥來看：五叔這樣大的人還要挨打！」覺群說着笑了笑就馬上跑出去了，覺慧知道他說的王家表哥，是指四嬸的兩個侄兒每天到這裡來附館的

「這樣大的還要挨打！」那個孩子的這句話却引動了覺慧的好奇心，他馬上，就向外面走，他又走進了堂屋，在祖父的門房前站了三四個人從門簾縫裡偸看，他走到窗下去，石階上站了許多人在窗聽房裡的話語，大家都有着匆笑的臉，還有幾個人跪在椅子上，把臉貼着窗紙，從小洞裡去看裡面的動作

林士佩（遇勝英終歸失敗）
凡咳靈（治咳嗽服後除根）

凡咳靈

主治傷風咳嗽氣管發炎喉痛喉癢氣喘等症對於化痰及一切咳嗽之病服之均能奏効

凡咳靈定價每瓶壹元打拾元　各埠藥房均有代售

總發行所　奉天鼓樓南　五洲大藥房　電話四·三二七六番

應驗如響 預言家命相超群

事不問卜、預知者寡、生不知命、技途者多、諸君們也欲知事之將來、命的前途嗎、盍不往預言家一問之、敝相士幼習星相、壯遊南北、經師訪友、垂廿年、神明師之指導、悟命理之深奧、來連三載、深蒙各界贊許、歷來批卜、批卜後而稱靈驗者、更屬不勝屈指、誠以敝人有過人眼光、深宏之經驗、故能準確如經、應驗如響、有非江湖術士大言欺人者之所可比擬也、請來一試、方知余言不謬

寓西崗新大街北頭　裕豐旅館　課金一元

慈社佛法治療 (2)

本社驗名於日本[illegible]

大連市劉家屯永安街耶穌堂斜對門二七〇番地　佛五戒弟子許桂坤啓

感謝佛醫濟世 嬸姪重病先後治愈 (3)

[illegible]

醒塵鐘星命專家 鑑運特言

[illegible]

西崗大街門前年順街　連興棧樓上

補血强精丸

[illegible]

總發行　奉天城內大南門裡大街路東　新大陸藥房 (1)

小兒科專門　池田醫院

大連市西通四五　電話(三)六三六五番

SKF

滾珠 鋼滾 各種軸瓦 自動車用

富士電機

在庫豐富

哈咧洋行

洗髮時有暢爽之感

不毀損毛髮 汗斑、污點、容易脫落 洗後實在是明爽暢快

洗者請以二分之一的分量用之

內地定價一個五錢 南個十錢

自然之髮增加光澤

資生堂シャンプー 洗髮粉

東京 銀座 資生堂

上海黃金市場之過去與現在（中）

全業交易每設有經紀人以代客買賣、此項經紀人須業中出身、并須納保證股二百股（每股十五圓）及購得經紀人牌號經紀人公會等認可後、始能在所中代客買賣、其所得報酬則爲佣金、全業交易所之經紀人共計一百六十八家、其代客買賣分信用與證金兩種、信用者僅憑客戶信譽、不收證金至證金、則係按標金預納證金若干視布價之有無風險、而定其多寡遇證金不足時則行追加、客戶如不照付、則由經紀人呈請交易所代照市价軋平、經結算後證金餘退少補

經營標金之分子、有華商銀行、外商銀行、錢莊、銀樓、證券幫、進出口商、北帮港帮及另星散戶等、極爲複雜

至上海標金買賣　則分現期與定期二種、單位爲「砵」「砵」爲「漕平十兩小條　標金七條、即漕平七十兩爲一砵不過價格則以　一小條計算）所謂現期者乃於當日銀　貨兩交、軋算清楚、是曰「交割」定期則以兩月爲期、例如三月下旬成交者其交割期　爲五月底是、但在此成庋後交割前之期間內、買者可以轉賣、賣者亦可買回、在此一買一賣之間僅就初成庋時不同之價格、以收付差額金、此謂之「了結」而標金之可以投機、其故亦在此

投機之目的在于謀　取差額金、市價之漲落範圍愈大、則差金亦愈大、故投機者恒造作謠言、以掀起市場之風浪、激動市價之上落、從而謀取巨額之差金、至投機之方式則可分爲「多頭」「空頭」所謂多頭即「買空」乃預測金價可望上漲遂預先買進而後賣出也、譬之某甲買進標金十砵、市價爲每條六千圓、訂兩月後交割、未數日牛上漲至六千一百圓、某甲遂將其賣出、每條可得一百圓之差金、十砵則可獲利七千圓、此謂之多頭、空頭則反是、乃預測金價之將下落遂預先賣出而後買進也、例如某乙當日市價每條爲六千一百圓其後果不出乙之所料、金價步步下跌至六千圓、斯時乙再隨市買回其所賣標金、從而獲得其差額其差額金是也

此外尚有所謂套頭、則爲標金套外滙、即在同時、買進外滙賣出標金、或賣出外滙買進標金、但此必金價與滙價有參差時行之方可獲利、觀此可知投機於標金之方法甚多、不論「多」「空」幸而中則驟成巨富、但不幸而不中則家破人亡者固　亦比比皆是也

再有所謂「掉期」乃金業交易所規定、每月之　十六日爲金業掉期之日、凡各戶所存之多頭空頭標金、至十五日尚未軋直者一律得於是　日將取存條有轉入下月份之謂、共持期之法如爲多頭則掉期時　應賣出本月份買進下月份、如後空頭則應買進本月份、賣出下月份、掉期雙方之進貼出、則視金價之高低而定

農產公社創立總會
已在軍人會館盛大舉開

關於滿洲農產　物管理統制劃期的進展、而設立之滿洲農產公社、自三社合併關於創立新公社之諸準備、十二日已任命設立委員、於十六日之設立委員會、關於最後公社創立之諸準備、均已完畢、準備舉開創立總會、已照予定、於二十一日午前十時、假新京軍人會館、舉開創立總會、當除結城設立委員長外、各委員來賓等約二十名出席、首由結城委員長、關於設立諸經過已行說明其他決定章程、並股票分配等之經緯章程認許等後、遂入於議事、再關於創立費用、登記承認、職員報酬決定等件、均附議可決、正午散會、再本社設於滿洲糧穀會社內、待社內機構整備後、至遲預定八月一日開始業務、其首腦部之人事內定如次

△理事長　結城清太郎（興農部次長）
△副理事長　劉德權（專管公社副理事長）
△理事　小松孝行（糧穀會社理事）藏爾壽（穀粉管理會社副理事長）酒井輝馬（蒙金理事）松村三次（安東省開拓廳長）中西幹愛（滿鐵調查役）吉田清甫（專管公社營業部長）
△監事　王錫（穀粉管理會社理事）堤永市（滿拓理事）

農產物管理統制
將有畫期的進展

滿洲農產公社、當茲東亞食糧政策重點化之際、在日滿注視中、已於廿一日創立完了、即將滿上滿洲農產物　管理之巨步盍該　社之創立、不只爲從來三社統合單純化、並以表示滿洲農產物管　理統制之劃期的進展　而期待今後之運營即農產公社設立

一、使主要食糧農產物收買配給機構完全一元化
一、創立監理官制度反映國家國家統制特殊會社運營一大轉機
一、在理事長以下從來罕見重役陣機成下加以新鮮味、以謀行政特殊會社運營之圓滑化

等、持有重大之意義、本諸該機關之創設、集約滿洲農產物管理、作圓滑蒐貨者、極爲明瞭、本農產物蒐貨政策完遂、之國內外物動計畫、使該機關使命完遂　加一段計畫的且樹立實行性之計畫、向日滿食糧計畫完遂之一大躍　進體制上整備新機關自體、爲使與同公社增產蒐貨新方策相關聯、在企畫化之點、較從來機關各作物別之縱橫之連繫、加一層強化在收買方法、價格之點、是正從來不合理之至期行政、統制機關協同的操作　加一段強化、尤以結城與農部次長之就任理事長、由該氏抱負現地重點之統制方針、公社運營必有皮映乃爲必然、本該氏燃燒之熱意與實行力　而進行之新公社機能發揮、將有絕大期待云

農產公社創立經緯

以結城興農部　次長爲中心於新穀年　度以先錢制度爲樞軸之新蒐貨政策、決定併行實施統一管理統制　實行機關之糧穀、專管、穀粉三社、必至創設新機關、發揮特殊公司機能刷新能率、及設立新機關氣運、益演發展、以現地各機關之要望及結城　次長爲中心之農政中樞部意見、已完全一致隨同增產蒐貨新　方策之具體化、會於五月十九日與農部首腦招致三社理事長、披瀝該問題之決意、已步上具體化之第一步、其後統一問題、順調進展、六月中旬以小平糧穀理事長爲委員長、任命統合籌備委員、於關着々統合之三社統合之形式、關於新公社之形態、審議分科、職制、機構等、諸問題、得新公社要綱案之成案七月二日決定　農產公社設立要綱、七月十四日始公布農產公社法、一方關於新機關之陣容、徑三社合併之結果、考慮蒐貨政策之重要性、於無甚激變之同時、尤其據防止現地機關動搖之原則、變更陣容、其原則即限爲重役陣、如此縮小而行革新、遂進行人選、然當初稱成重役陣、合有相當難點愼重、復行　愼重、一方遂創設監理官制度等、然因以特殊會社制度之劃期的　運營爲目途而行人選

則必呈困難理　事長當初擬以小平經濟顧問、已進行交涉然據從來三社陣之參加、均有相當困難情勢、小平氏因參畫農業行政有所必要、同時結城次長、亦有疲勞而辭務之意義尤其據其實行力、遂以結城次長爲理事長、担當公社之指揮此次當構成重役陣、尤其與行政之連繫、運輸經理等、均行考慮、滿鐵、中銀之參加、及松村開拓廳長　之參加亦堪注目、吉田專管營業部長之參加關於既存業者　活用等之政府意圖、有所表明頗値注目

普及滿人證券思想
五品股票將登滿取市場　吸收滿系資本前途有望

五品股票、欲登滿取市場出售以取與滿於股票同樣、爲關滿清算股票之中心、因斯關於對滿人層普及證券思想、及計畫大陸交易所本　來使命之滿人資本證券化、均熱心進行研究、同時關於滿取業已登場之五品股票、似有對當局呈請認可之勢、本問題之實現、早觀滿洲國政府之認　可如何滿取側、比五品股票再登場之問題待與吸收五品合併後、於關滿交易所一元化中、滿取股票、希望大陸之東股、然五品側、就五品之歷史　及資產狀態等點觀之、比較滿取、執有優位性故未願滿取側之希望、以至今日然刻已入軌道　之關滿經濟問題亦有之、故滿取使五品股票再登場之決意、頗爲妥當五品若登滿取之場、對現在致納成之五品股票價、似有相當變動

日銀債券利率
大藏省發表低落

【東京廿一日電】據大藏省發表、鑑及現下諸情勢、籌備擴充生產及其他　國策遂行上所必要之資金、以使更一層以超旨、日本銀行之政府保證債滿洲國保證債、一般社員及其他債券抵當、或以斯保證之放款、及活期放款之公定利率、均皆認可下落如次（七月二十一日實施）

一、國債以外抵當之貸款利息及國債外保證之票據貼現利率中
（甲）政府保證社債、或特殊法人、非爲會社而發行之政府保證債券、抵當之貸款利率及斯保證之票據利率、日利約爲九厘五毫以上（前爲一分以上）
（乙）本邦內所募集之滿洲國債、或滿洲國政府保證社債所保證之票據貼現利率、日利爲九厘五毫以上（前一分以上）
（丙）社債爲特殊法人、非爲會社而發行之債券、（無論何時政府保證者在外）再地方保證之票據貼現利率日利一分以上（前一分一厘以上）
（丁）當產貸款利率日利一分（前一分以上）

州內亦順應
大連正金支店談

州內亦順應於此、關於斯正金大連支店語如次

日銀利息下落、乃一般銀行之標準者、以擴充生產資金圓滑化爲目的、州內之金利、亦誘致斯機運固且不論、進而均以順應於此之態度云

期待新藏商兩相手腕
州經濟人願一致協力

「關東州」對處逼迫之世界情勢、本諸強化超高度國內諸般整備體制之要請、已將組閣大命、三度降於近衛公矣、故第三次近衛內閣、已於十八日舉行明朗之親任式、踏入設建新世界新秩序之巨步、由於第三次近衛內閣之成立、首先考慮者、即恭於前者內閣發表之財政金融基本方策要綱、進行實錢、此經濟新體制之根幹、議人皆知、而此遂行之當前大臣、即日本經濟界之小倉正恒前國務大臣親任大藏大臣、與有深甚之政府決意　相輔而行殊有絕大之期待、同時擴充生產力、反担當堆積如山重要問題之東亞共榮圈經濟、據新任左近司商工大臣之施策、關滿貿易、日滿海陸交通貿易、與關東州財界均有極大之關心、頗値注目、況小倉大藏、及左近司商工大臣　之手腕、國民均信賴至深、兩大臣　今後臨機應變之經濟國策、即協力並減私奉公、對關東州經濟界、與以活路、然則全面的仰賴州民之加以援助、而確立高度國防國家体制、挺身之關東州經濟界、對內閣之更迭、並無微動、更加一層、對第三次近衛內閣、一致協力、故大陸前進基地關東州之動向、前週之傾向、極爲浩大、然懸案之關滿貿易一元化問題、亦由石橋經濟部長之力弃、本月即可解決再對太連銀行團　之全面的支援、滿洲特產之放出資金、已突破四十萬圓、所預定之七千五百萬圓、亦期待本月中全部放出、頗呈順利、再大連商議所提唱之有限會社法之州內希望問題、據滿人層吸收當地資本之見地、已獲時宜、突破二百萬系府之小規　模會社組織、此適用已爲非常現實化

大陸經濟動向「週」評
萬助

●尊重生產者●期望意見●中心●●構成
全滿●出貨狀況頗順利

「滿洲國」△…與內地之石炭統制會相呼應、滿洲機運、漸次臻至具體化然　設立滿洲石炭統制會之機運、其主要者即希望參劃生產者之統制、而從來輕視生產者之意向、及是正日滿商事一手統制之不便、故對增產、或生產者之意向無甚遺憾、是爲期待、萬一實現後之配給機關　之日滿商事爲中心、構成滿鐵、滿炭、密山本溪湖、東邊道等生產者會員團體

△…滿鐵所管全線　七月中出貨特產、因輸送力充實、及先錢制之好況、頗呈順　利即物裝來噸數、爲百九十四萬噸比上年同月、增廿萬噸之百分十一、其中特產爲六千噸（比上年增二千噸）木材十一萬八千噸（同增六萬四千噸）一般營業貨物百卅一萬噸（同增廿一萬噸）社用貨物四萬四千噸（同減三萬五千噸）發送噸數爲百九十七萬二千噸、比上年增十八萬七千噸之百分十一、其中特產一萬噸（同增三萬四千噸）木材十九萬八千噸（同增三萬七千噸）再沿線之存貨爲五十三萬噸、比前旬末增二萬四千噸、比上年同期亦增十七萬四千噸

滬米價再昂騰

【上海廿一日電】日前因南方情勢不透　明與遊資帮換物對象之實需期、投機帮之買換弃騰復弃騰之米穀行市、由於工部局、法租界當局、南京政府之大量廉賣稍行鎭靜、惟最近又見騰勢、西貢一等價一三三元五角、泰米一等一三一元如小絞米爲一二八元五角、亦較工部局廉價一二一六　元上提一二元五角、當地米亦追隨之松江米提二元　昂騰爲一四五元、市場時常受政治消息支配風傳當地米豊作、搬出入限制緩和、新米上市之前青不接期末、騰勢仍不熄云

滿華貿易會議閉幕
兩方意見一致頗爲圓滿

滿洲華北國際　收支調整會議第二日、十九日午前九時起在國務院、分開石炭貿易兩分科會、午後一時分科會終了、午後二時起、報告兩分科會決定事項、歷二日間之會議遂告終了、華北煤輸入價格變及圓域國防家國建設之緊急性、雙方互相妥協、達到妥協點、輸送價格、較國內價格成高、大體決定與華北之對　日輸出價格同程度、又關與華北煤之輸入代金清算、滿洲國返還物資爲雜穀、工作機械、鎂、及其他華北側要求　物資極力增送斡解決事項如左

一、華北側言明、以防止在華北滿洲國鑄貨流通策華北當局業在準備鑄貨發行中諒在本年內即可流通
一、關於華北處理滿洲國々幣而當局者間近將講求具體的措置
一、關於山東烟草輸入、華北側容納滿洲國側要求、確約今年中對滿輸出約二十貫
一、關於增送洋灰原料之石膏兩方根本意見似已見一致

純棉布暗妥頗多　純棉織物之陰丹士林及毛嗶細布等、自缺乏後、一般奸商利圖、初以既往之存貨暗行販賣、互有知底蘊者、始能出賣、其後亦因輸入無望、漸賣漸少、乃如斯則異想天開、則密與航海山東芝罘青島及天津等地　各地密輸來連之各種純　棉布實行暗妥查毛嗶細　布每尺暗妥至一圓五角有奇、其他亦在其左右云

配給金旅普
雜糧一百車

關東州雜穀配給實業　組合爲期州民食糧之充足計、連日來會於全市內配給苞　米及小米吉豆等多數後、乃昨二十日將庫之苞米高粱小　米吉豆等撥出百車、分配於金州普蘭店旅順等地、按此則足可知在庫豊富情況、今後雖青黃不接時在金州民食決無問題、近日來繼由滿洲糧穀會社大宗到貨、以期民食之充足云

昨日開始配給
洋品組合領來洋品

大連滿係洋　品雜貨小賣同業組合、對於所屬組合員商之六月份洋品、因關東州纖維製品株式會社、迄未發下、乃於前日由該組合與纖會正　面交涉結果撥出婦　人幼女用褲叉八千件毛巾子一千　五百打並其他洋雜物多數、該組合領得後將今二十一日開　始按各組合員商販賣成績　分別配給云

統制州內機帆船
將設資本雄厚之新會社

以緩和輻輳軍　要物資海上輸送策、而負重要職責之機帆船組合動向、種種研究結果符合當局要請、似將在中央統制輸送組合蔑下本格的登場、關東州方面使機帆　船積極的參加機運濃化、構成關東州機帆船界一翼的關東州小　型機船船主組合、由於能率增進、機構整備並基於　物資輸送更進一步完璧、擬使州置籍船（三十三隻）打成一片、設置新會社（資本預定額三百萬圓）設立準備委員如左

旭組、通泰號、日海公司、進和商會、花房商會、渤海舟艇、鈴木造船所、遼東礦業、顧問國際運輸

州內蔬菜自給自足
月間搬入大連數量決定

以自給自足　爲目標一路邁向增產的州內蔬菜栽培、因天氣良好、出貨逐漸增多、準照鍊子高管內　關東州農會斡旋共同統制出貨、亦順利進展、馬鈴薯近日來每日平　均入貨一車、南瓜越瓜、蘿蔔等、亦呈盛況、照當初月間計畫、由向大連中央批發市場　搬入觀之、足以達到自給自足地步、又月間計畫數量、蘿蔔二萬八千六百貫、馬鈴薯二萬貫、其他詳細如下

		單位貫
七月中	馬鈴薯	二〇、〇〇〇
	南瓜	一二、〇〇〇
	茄子	二、三〇〇
	大根	一、五〇〇
	菜豆	一、〇〇〇
	其他計	五二、七五〇
八月中	馬鈴薯	四三、〇〇〇
	南瓜	二四、〇〇〇
	茄子	六〇〇
	越瓜	二、〇〇〇
	大根	一八、〇〇〇
	計	八〇、一〇〇
九月中	馬鈴薯	一八、〇〇〇
	南瓜	三一、五〇〇
	茄子	二〇〇
	大根	一〇、六〇〇
	甘藷	二、〇〇〇
	葱	五、〇〇〇
	計	五六、八〇〇
十月中	馬鈴薯	六三、〇〇〇
	南瓜	五〇、〇〇〇
	甘藷	二〇、〇〇〇
	計	一三四、〇〇〇

統制關滿氈子台布
在京舉行分配會議

關於日用品之氈子台布、向滿由日本內地自由購買、只因物價缺乏、強化統制關係、頗由組合一手輸入、並今後決由八月一日開始統制氈子台布、故滿洲國必需品株式會社、主辦招集全滿並關東州內　各關係業者、於二十二日假新京滿洲生活必需品國株式　會社會議室開催今後　之氈子台布向滿關分配會議、並關於開始業務東西氈子台布株式會社、同時關於本年度第一期　關滿消費量、調查量、需用量之三件加以詳細調查、而對於入種別職業別、年令別、有所討議、故其今後之成行頗値注目云

△商況▽

匯兌（七月十九日）

倫敦銀塊	―
同期貨	―
紐約銀塊	―
孟買銀塊	六三留比一六分一
德英匯兌	四弗〇三仙四分三
美日匯兌	二三弗五七
美中匯兌	五弗五一
英美匯兌	四弗〇二仙五〇
英日匯兌	一仙二辨二分一
英中匯兌	〇仙三辨三分三
英法匯兌	―
錫鐵股票	五七弗四分三
阿那克答	二八弗四分一

◆神戶匯兌

日美賣	二三弗一六分七
日美買	二三弗三二分五
日英賣	一先二辨〇分〇
日英買	一先二辨二分一

◆支加哥小麥

七月	一弗一仙八分三
九月	一弗三仙四分三
十二月	一弗五仙四分三

◆美棉換算（漲三圓六分）

現貨	一六仙九七
十月	一六仙三二
十二月	一六仙四四
一月	一六仙四六
三月	一六仙五三
五月	一六仙五五

雜糧（七月二十一日）

◆雜穀公定價格

品名	百公斤小賣價	百斤小賣價
包米	一五、〇五	九、〇三
高粱	一四、七〇	八、八〇
精白高粱	一九、二四	一二、〇五
穀子	一六、九一	一一、二五
小米	二三、四〇	一四、〇六
燕麥	一七、〇〇	一〇、八四
糯黍（秘子）	一八、〇八	一〇、八五
元米	二四、八八	一四、九三
稷子	二六、四八	九、八六
生米	二三、二六	一四、四三
牌子	九、三八	五、六二
防米	一八、二二	一一、〇〇
蕎麥	一五、六〇	九、三九
赤小豆	一九、四三	一一、六六
白小豆	一八、五六	一一、一四
花小豆	一八、五六	一一、一四
梨小豆	一八、二三	一〇、九九
雜小豆	一八、二二	一〇、三三
綠豆	二五、四四	一五、四四
豌豆	一七、七九	一〇、六〇

▷備考－未滿百斤之小賣價格以百斤之價格爲標準、但未滿分位之零數、按一分計算之

股票

前場　◆大連長期股票（七月二十一日）

五品	現期	期
放中收	三三三	三三六

◆短期股票

	放盤	大價	小價	收盤
五品	三三一	三三一	三三〇	三三〇
滿取	三三	三四	三三	三四
同新	四八九	四八九	四八一	四八一
新東	一〇四〇	一〇四一	一〇三六	一〇三六
鐘紡	一三八八	一三八八	一三八〇	一三八〇
新鐘	七七〇	七七〇	七六八	七六八
滿業	五三五	五三五	五二〇	五二〇
帝新	八六三	八六三	八三九	八三九
日魯	六〇一	六〇一	五九四	五九四
郵船	七二〇	七二〇	七一一	七一一
商船	七九四	七九四	七八五	七八五
東電	五四四	五四四	五四四	―
日糖	五九一	五九一	五九一	―
日證	五二〇	五二〇	四八〇	四八〇
日石	五八一	五八一	五八一	―
日產	五七七	五七七	五六七	五六七
滿鐵	六〇七	六〇七	六〇六	六〇六
染料	―	―	―	―
大機	―	―	―	―
機械	―	―	―	―
同新	―	―	―	―
電業	―	―	―	―
同新	―	―	―	―
瓦斯	―	―	―	―

後場　◆大連長期股票（七月廿一日）

五品	成	收
現期	三三一	三三一
期	三三四	三三四

◆短期股票

	放盤	大價	小價	收盤
五品	三二九	三二九	三二九	三二九
滿取	三三四	三三四	三二七	三二七
大新	四〇七	四〇七	四〇七	四〇七
新東	一〇三七	一〇三七	一〇三〇	一〇三〇
鐘紡	一三七八	一三七八	一三七〇	一三七〇
新鐘	七五七	七五七	七四四	七四四
滿業	五三九	五三九	五〇三	五〇三
帝人	八三三	八三三	八三三	―
日魯	五九四	五九四	五九四	―
郵新	七一三	七一三	七〇三	七〇三
商船	七八六	七八六	七七七	七七七
東電	五〇三	五〇三	五〇三	―
日糖	五八五	五八五	五七五	五七五
日鐵	四八七	四八七	四八七	―
日石	六七九	六七九	六七九	―
銅管	五六五	五六五	五六五	―
滿鐵	六六六	六六六	六六六	―
染料	―	―	―	―
大機	―	六〇〇	六〇〇	六〇〇
機械	三八	三八	三八	―
電業	―	―	―	―
同新	―	―	―	―
瓦斯	六一〇	六一〇	六一〇	―
滿化	―	―	―	―
土木	一四	一四	一四	一四
郊外	―	―	―	―
電電	―	―	―	―
電乙	―	―	―	―
冰新	三一〇	三一〇	三一〇	―
東拓	―	―	―	―
瓦斯	―	―	―	―
日魯	―	―	―	―

◆期貨

倉庫建物	―	興亞食料	―
撫順窯業	―	新京汽車	―

◆奉天滿取市況（前場）

	放盤	收盤	大價	小價
滿取	二三四	二三七	二三四	二三七
新東	一〇三六	一〇三六	一〇三六	一〇三四
[illegible]	[illegible]	[illegible]	[illegible]	[illegible]
滿化	四二	四二	四二	―
土木	一四	一四	一四	―
郊外	―	―	―	―
電電	―	―	―	―
電乙	―	―	―	―
新	―	―	―	―

當所

滿洲製麻	―	電電新	―
日本曹達	一六九	興亞食料	一六八
倉庫建物	―	新京汽車	三三
撫順窯業	―	大連工業	―
日清製油	―	周水土地	―

◆市況　午前放盤、一般均無漲落、雜股票逐步不振、主力股票、亦繼呈下跌

大連機械	―	日清製油	―
滿洲油漆	―	郊外土地	―
電乙	―	電新株	―
當所	―	日本曹達	―

◆市況　午後放盤、雜股票頗呈不振、主力股票、亦隨之軟疲

◆奉天滿取市況（後場）

	放盤	收盤	大價	小價
滿取	二三七	二三八	二三八	二三七
新東	一〇三八	一〇三三	一〇四〇	一〇三三
鐘紡	一三八六	一三七一	一三八六	一三七一
同新	七六四	七五四	七六四	七五四
滿業	五〇六	五〇二	五〇六	五〇二
滿鐵	六三三	六二四	六三三	六二三
同新	一七七	一七六	一七七	一七六
當紡	三八六	三八六	三八六	三八六
朝革	七五六	七五四	七五六	七五四
滿東	五七七	五七六	五七七	五七六
滿烟	六八五	六八五	六八五	六八五
電業	五〇三	五〇〇	五〇三	五〇〇
同新	五〇〇	四九九	五〇〇	四九九
新商	一三七	一三六	一三七	一三六
新船	七一〇	七〇四	七一〇	七〇四
電電	三一八	三一七	三一八	三一七
同乙	―	―	―	―
同新	―	―	―	―
新朝	―	―	―	―
特產	五七五	五七一	五七五	五七一
土地	五七一	五六九	五七一	五六九
窯業	二七四	二七五	二七五	二七四
滿蒙	六〇七	六〇五	六〇七	六〇五
同新	二二四	二二〇	二二四	二二〇
大機	六〇九	―	六〇九	六〇九
同新	三一四	三一四	三一四	三一四
新工	三七四	三六九	三七四	三六九
滿化	四四四	―	四四四	四四四
土木	一四五	一四五	一四五	一四五

商品（七月二十一日）

◆大阪棉絲　前場

七月	一四九五	一四九四
八月	一四六九	一四六八
九月	一四五九	一四五〇
十月	一四四四	一四四四
十一月	一四三九	一四三七
十二月	一四三七	一四四九

◆大阪棉絲布　額龍C　七五〇　軍人　八四〇　鵜鳥　一〇〇〇　七五〇

◆大阪棉花　七月　―　八月　一〇九三五　九月　一〇九三五　十月　―　十一月　―　十二月　―　一月　―

◆橫濱生絲

七月	一五一四	一五一四
八月	一四七九	一四七九
九月	一四五九	一四五九
十月	一四五四	一四五四
十一月	一四五〇	一四五〇
十二月	一四四五	一四四五

◆大阪棉絲　七月　二九三〇　八月　二九三〇　九月　二九三〇
◆白鹿棉絲　七月　三九四五　八月　三九四九　九月　三九四五
◆金魚棉線　七月　三〇九　八月　三〇九　九月　三〇九
◆鶴子棉線　七月　四三〇　八月　四三〇　九月　四三〇

◆神戶餅　七月　―　八月　―　九月　―　十月　―

◆神戶穀肥　大豆白　一八二五　神戶交貨　一五〇七　豆餅　四〇七　小麥　一三七四

◆硫安　日窯現貨　三九四

◆鐵　現貨　六一五　期貨　六一五

◆大阪製粉油　小麥現貨　五六九　小麥期貨　―　菜種油　八五〇　棉實油　一三八五　大豆油　一三四〇

銀行結賬（七月二十一日）

◆日銀結賬

項	數	前日比
發行額	三、八六三、九四二	―
正貨準備	五二一、一二四	
貸款	五五三、一三八	

◆中銀結賬（十九日）

項	數	前日比
發行額	九四〇、三一一	一五五增
外貨	三二七、八一	一五九增
紙幣	二〇三	一九四五增
有放款	七九七、七〇四	一二〇減

（單位－千圓）

泰東介紹欄

電話　買賣及欲買賣商品者請來談可也　溥利多賣高價收買　大連市西通三五　大連案內社電（二二）六六六三　七二六五

電話　賣買專門　溥利多賣月賦販賣　大連市播磨町十五番地　乃村電話店　電話二一、一九七〇番

照像　募集優秀修正技師數名待遇從優要保證人帶來履歷書面議可也　大連逢坂町　若葉寫眞館　電（五）二四五七

百萬　宣傳中服用後之効果爲證明、淋病白帶症亦與　効藥　京城「都藥房淋藥」（保證無效）　責任專賣所　全滿各地　到處藥店販賣無代用品　電三一八二一番

薄記學免　書函授　募集學員

註冊　參天堂商標
紅色健通丸
頑固便秘也　能立刻暢通
參天堂紅色健通丸　空前絕後的靈効
因便秘而起之諸症
特長　〇味美適口〇量少効大〇適用不成習慣〇小兒老人孕產婦及身忠腎臟病或心臟病的人也可安心服用〇價格極廉
主治　便秘、故發治由便秘而起之各症即、肝火旺盛、膽汁不調、頭痛頭暈、胃腸病、口臭、痔瘡、食慾不振、腸窒扶斯等
昨日的痛苦今日的快樂　嗜好鴉片的人也很歡喜
謹防假冒
發行處　日本大阪北濱　參天堂株式會社　●各埠藥房洋貨舖等處均有代售

自轉車及附屬品
金龍自轉車行
奉天市　大西邊門外　電話㈢二二一五一

櫻花牌　金網代用品　紗窗綠
總發賣處　櫻花商專公司
奉天市瀋陽區協和街五段一一四　電話㉑1939・3279・5473　私書函奉天中央郵政局181號

酬世大觀
各界適用　人人宜備
人生處世！不可一日缺此書！！
社交應酬的顧問！（備有新書目錄）
救濟學業的導師！（承索附郵四分）
世事日廣、非有新知識新技能、難以應付現代部之、一文件之一製、是大規模之「文件倉庫」、各部之一文件、世有齒作、有大量供給、用之無窮
全書要目　建國精神、謁候文件、謀事文件、喜慶文件、聯對文件、喪葬文件、通信文件、契約文件、雜用文件、家庭會計、營業會計、商業文件、營業函件、商業廣告、公文文件、一般文件、付郵資表、電碼新編
全書百餘萬言、件々均合實用、洋裝厚册……精裝美麗、實價二元五角……特價二元（外埠函購另加寄費一角六分）
三版出書
奉天小北門裡　大東書局總發行所

本號代理　ドロマイト機　石灰製造機　汽水機　送風機
品質優良價格低廉並聘有專門技術人員代理按裝請試購用便知言之非謬也
本店　大連市浪速町六番地　電話二二八一番
連德商會
支店　奉天鐵西區貴和街一段三〇　電話三八〇六四番

徵告印刷業好消息
諸式精奇印刷機
榮久鐵工所出品

本所精造四六八頁、人力電力印刷機器各式用印刷機、踏式鋪版機、引擎各種、手動刷電機類等、有械式、購用精良、品價低廉、若實見製孔、事業多以理迅速、已遵購者信譽昭著、尤各界惠顧光臨是所至盼、奉天北市場大新街路東、榮久鐵工所、營業部

虎骨花蛇藥酒
本藥酒功能通經活絡閉痠止痛培元固本補氣養血主治半身不遂腰腿疼痛口眼歪邪四肢麻木肝胃氣痛小腸疝氣陰虛腎寒及婦女經冷赤白帶下等症每瓶五元外埠函購另加郵費五角
虎骨能油膏　專治腰腿四肢疼痛胃腹寒積痞塊腎寒宮冷經痛帶下等症每張壹元函購每次另加郵費二角
頭痛藥　專治偏正頭痛各種經痛及暈眩更能消除鴉片癮者體內之積毒每袋五角每打伍元四角函購每次加郵費二角
老福順堂　本堂開設奉天大南關西大什字街　大宗批發到本號面議或函商均可

牡省聯協議會開幕
第一日共審議議案七件

【牡丹江】康德八年度協和會牡丹江省聯合協議會。業於十六日起亘三日間假省會館大會議室隆重舉開。於協議員十二名處理委員二十六名。市縣旗長。日滿軍關係。各關係會社。各關係機關來賓。並中央本部皆川調本部長。參府滿原參議諸氏。參集蒞臨下自定刻午前八時三十分起開會。因即應非常時之體制。協議會以廢除形式而重議案審議爲方針。儀式異常簡素。首致開會之辭後。全體向日滿國旗敬禮。中央部長訓辭謂

中央本部長訓辭

訓詞

玆當召開滿洲帝國協和會康德八年度省聯合協議會之際。本職得述所懷殊欣幸者也 觀現下世界之大勢。支那事變。已屆五年。戰火未收。滿洲之戰雲。亦大第擴大。不知底止。舉全世界各國。莫不在戰亂之旋渦中

在此混沌動搖之國際的大變局之中。東亞新秩序建設運動之偉業。肯々進其巨步。是以痛感其樞軸的據點我滿洲帝國之充實發展。極爲緊急之要務因而本會之使命。亦愈行加重

惟省聯合協議會。隨同大數之增加其內容益見充實。立於縣旗聯合協議會與全國聯合協議會之間不但寄與於地方行政之企劃及滲透者莫大。而貢獻於國策之決定並遂行上更復不尠。此乃內外所確認者也

本會爲運營之萬全計。乃於本年二月制定聯合協議會要綱。明確各級聯合協議會之本質及機能以謀集約地方的或全國的國民生活之實情及切實之要望。並由國民之啓蒙理解。進而自發的協力國策之遂行。俾集結國民總力。而確立國防國家體制。用作協和治政之伸張

此次省聯合協議會。因鑑於時局。如國內物資之需給或其他與民生上有緊切之問題。以及國民隣保組織之育成。農產物增產。竟貨對策之合理化。及勞力需給調整問題等其應宜體達情之議案頗多。故爲協議員者。自應率直吐露地方之實情。用作施政上之正確反映是其使命。爲政府關係機關之協議員者。更宜進而聽其陳述加以愼重的懇談熟議。且一經裁決。即須以道義的絕對責任而處理實現之。但於玆吾人之尤須注意者。厥爲現下實施經濟統制之關係。致各種民生上不能如意。斯乃基於以建設新序秩爲目的之聖戰。有涉及長期的性質。及以歐洲戰亂爲中心之國際的經濟狀勢。發生變化。有以致之。此勿寧謂爲我東亞民族之飛躍發展上之試練。故吾等須銘感國家之時局的使命。萬勿忽視公益有傷大局。或有對立抗爭之弊。同時官民及各階層者。宜渾然成爲一體。對於國策大本之遂行上期無遺憾爲要即希各位大觀內外之情勢熟察東亞之現實徹底。建國理念。誠心熱議以發揚聯合協議會之特質。尤宜強化分會之實踐。俾協和治政。得以確立。是爲至盼 以上數語。用作訓辭

康德八年七月十六日
滿洲帝國協和會中央本部長 三宅光治

訓辭後。繼有張第六軍管區司令官致辭。至此儀式舉行完了。三谷省本部長馬副本部長就正副議長位。致辭後任命書記長爲加藤參事。以下書記六名。點呼協議員。嗣即開始議案審議。計上程議案五件。文書回答議案六件。順序審議。各協議員均能發揮雄辯宏論致所得成績甚良。第一日會議至午後四時散會第一日經審議統裁之議案有上程者三件。文書回答四件。共計七件。議案議決如左

上程議案

第一號 關於人事確立之件。
1 官公吏及國策機關職員之人事給與。於可能範圍內使之綜合單一化（解決）
2 地方人事須重現地實情（提出全聯）

第二號 關於警察力增強之件
1 徹底精銳主義勵謀待遇之改善（解決）
2 牡丹江市警務處機構及機能之擴充（提出全聯）

第三號 關於設定牲畜保險制度之件（提出全聯）

文書回答

第一號 鴉片斷禁政策強化之件（解決）
第二號 關於早婚防止之件（解決）
第三號 關於爭田撰向街村移管之件（解決）

國都煤調查期間
各種申報注意事項

【新京】新京特別市地區爲徹底調查煤需要家之實態起見。遂制定煤卡片配給制度。但其成績仍不爲佳。故於本年度。由全市五百名之動員。特於七月廿二日開始實態調查。故希望被調查者。須留意以下諸項爲要

一、申告係除去官廳（包含外國）及其他附屬機關（包含官公立學校）滿鐵會社。滿炭會社（包含統制炭礦會社）及日滿商事會社之社用炭。及其他私立學校。工場及營業用炭以外。係指普通採煖用炭。及伙食洗澡用炭等之全般而言

△營業用炭係指窰娼。飯館咖啡店。旅舘等下宿業等理髮。澡塘業之燒水用炭。蔡洗房。製麵條。豆腐。國藝溫室。乳業等。其他與此類似者

對於日滿軍人屬受官給現品者依左記辦理之 獨身採煖者不在此例。居於共同住宅者須由其住宅之總面積中減除之後申告之

二、一人如有居住兩處房屋以上者。而皆申報採煖時。須將其居住房屋分別記載之

三、如有集中煖房（共同煖房）及共同澡塘之時。須將管理者或代表者之姓名記載爲要

四、集中煖房（共同煖房）子以上給由汽罐室向兩處房汽或熱水時。須記明中間經過鬮渠之長度（用紅筆記這）並須添附煖房配管圖

五、須詳細記載住所及姓名如有通稱住所者則併記之（二層樓。三層樓等。在樓上居住者須記明層數）以免發生錯誤

六、字號。商號欄內須記其建築物之名稱 例如。八千代館。香蘭。泰發合。市井百貨店。東光寮等

七、職業欄內務須詳細記載 例如。總務廳官吏滿鐵新京支社員。天野商店々員

八、房屋之用途區別係指住宅（分租房在內）獨身寮。寄宿舍。下宿。旅舘。事務所。店舖。百貨店。病院。常役舘咖啡店等

九、需要採煖房屋之總面積欄。係包含客室。寢室。走廊澡塘。劇場。娼。飲食店。板間壁廚。澡塘。廚房便所等須一併而記載之

十、申告書於提出之前。須添附平面圖（在牛裁用紙上記載房屋之尺寸。並汽鍋。煤爐火牆。及火炕。澡塘。炊事鍋等之安設位置）

十一、房屋之總面積須以坪記載之。但不得已時用平方米亦可。然須記明之

十二、如有虛僞之申報。或對調查有拒避者則不能發給購煤通帳。以上諸項希市民。加留意。以免發生錯誤。此乃當局要望者云

營業取締令
追加條項

【新京】首警保安科。爲刷新國民生活。强化自肅自戒非常時局下國民必有之精神。最近與關係責任者。愼重考慮之結果。決將管下取締營業者令加以修正。並追加。以二十一日爲期始實施。其修正追加之條文如左

一、妓舘。飲食店。特殊飲食店。旅舘等之酒類販賣時間爲午後五時以後

一、妓舘。特殊飲食店。於土曜日曜或一般祭日時。午後一時起。即許可開始營業。至於酒類之販賣與平日同爲午後五時以後。但着正服之軍人不在此現

一、妓舘。飲食店。特殊飲食店。露店等販賣日本酒（一合瓶）或啤酒時。無論何時。一人以二瓶爲限

一、滿系飲食店。業止販賣日本酒（啤酒如無障碍時其限制與前條同）

一、旅舘販賣日本酒（一合瓶）或啤酒時無論何時。每人均以二瓶爲限

一、妓舘飲食店遇有特殊事項。於時間外。欲販賣酒類時必須受所管警察署之許可。方可販賣。招待外國使臣或結婚披露宴如於販賣時間外。須請求管內警察署之許可。始可用酒

謀教育收特殊效果
每年開滿鮮會議

【新京】鮮係國民。原係構成滿洲國之主要份子。因之對滿洲國內。教育上一切施政。極有必須與朝鮮當局。取緊密連絡之必要。民生部本此意旨爲期獲得滿洲教育之特殊効果。今後每年將舉行一回以上之定期會議。該項行事。民生部最近已取得朝鮮當局之同意與協助。業將其詳細規程與要綱計劃調製完了。滿鮮教育連絡會議設置要綱如左

一、本會議以左列組成之 民生部教育司長。總務廳地方處長。開拓總局拓殖處長。協和會中央本部總務部長。大使館一等書記官。大使朝鮮課長。在滿教務部長。與學識經驗豐富者若干人。必要時。或可設臨時委員

二、委員長以民生部次長充之

三、本會議所附議事項
1 教育方針並教育制度關係
2 教師教科書內容及教育費關係
3 學校組合關係
4 日本國關係
5 其他教育關係事項

四、本會議。定期每年舉行一回以上。如有特別事故或可臨時舉行

五、本會議於關係機關職員中選幹事若干人。執掌庶務。本會議。附議事項由幹事研究準備

德惠生必聯盟規約

【德惠】本地生活必需品小賣聯盟。已經成立。而其規約。多爲各界所關心。同時。亦有明瞭之必要。故訪錄於下

第一章總則

第一條 本聯盟統制別表所載之生活必需品小賣。以圓配給之圓滑。併適正價格之維持爲目的。第二條 本聯盟稱爲德惠縣生活必需品小賣聯盟第三條 本聯盟之地區爲德惠縣行政區域。第四條 本聯盟事務所設於德惠商工會內第五條 本聯盟在地區內爲生活必需品小賣業務。而受德惠縣長之承認者組織之。第六條 本聯盟之公告於聯盟事務所揭示場揭示之 第二章 加入及脫退。第七條 向本聯盟加入者。應添附德惠縣長之承認書。並加入申込書二部於聯盟提出之。第八條 於聯盟受加入申込之承諾者。交付信認金後。登錄於聯盟員名簿內第九條 聯盟員之信認金爲國幣五十圓。第十條 聯盟員脫退時。對於脫退者返回其前條所繳之信認金。但除名時不在此限。第十一條 聯盟員因左開事由脫退之。一、喪失聯盟員資格。二、死亡。三、破產。四、除名。第十二條 聯盟員脫退時。應受幹事長之承認。幹事長爲前項之承認時須不遲緩。向德惠縣長報告之。第十三條 聯盟員該當左開各號之一時。依於總會之決議經德惠縣長之承認得除名之一、不履行爲聯盟員之義務時二、有違反統制或其他不正行爲時。三、有妨害聯盟事業或毀損聯盟之信用時。四、其他爲聯盟員有不適當之事由時 第三章 事業。第十四條 本聯盟爲達成第一條之目的。施行左開事業。一、生活必需品之共同購入。二、對聯盟員商品之配給並數量之制當。三、小賣價格之統制。四、共同施設。五、其他爲達成本聯盟目的上之必要事項。第十五條 前條之事業依於左開商類別設置部會行之。第一部 穀諮。第二部乳製品。第三部海產物第四部洋品雜貨。第五部石鹼第六部瑤璃鐵器。第十六條 部會及業務執行關係規程另於總會定之。第四章 職員及事務員。第十七條 本聯盟設左列職員。一、幹事長一名。韓福堂（萬盛福經理）二、幹事四名。王子昇（興順德和記經理）成孝庭（興順隆經理）劉經五（永合成經理）內一名爲常任幹事。福本操（商工公會理事）第十八條 職員於總會聯盟員中選任之。但常任幹事中一名得由非聯盟員選任之。職員受德惠縣長之認可。第十九條 幹事長統理聯盟業務代表聯盟。幹事輔佐幹事長。但關於常務則常任幹事專當幹事長輔佐之任幹事中若干名專担任會計狀況之監査。第二十條 幹事之任期爲一年。但不妨再任補缺者。就任之幹事繼承前任者之任期。幹事任期雖已終了後。但迄於後任者。就任仍繼行其職務。第二十一條 職員爲名譽職。但常任幹事。依總會之決議。得支給報酬手當及賞與。第二十二條 本聯盟得設事務員若干名。事務員幹事指揮監督從事於庶務。第五章 會議 第二十三條 會議分總會及幹事會二種。總會以聯盟員幹事會以幹事組織之。總會及幹事會幹事長招集之。第二十四條 總會分定期總會及臨時總會。定期總會每年五月招集之。臨時總會幹事長認爲必要時招集之。第二十五條 應於總會決議之事項如左。一、規約之設定變更並業務規程之制定或變更。二、收支預算及分賦收入方法並收支決算之承認。三、職員之選任。四、聯盟員之除名。五、其他幹事長所認爲之必要事項。第二十六條 總會聯盟員二分之一以上出席成立之。總會之議事依於聯盟員之總意決定之。但總員不能同意時幹事長決定之。第二十七條 總會之議長作成議事錄。按記載左開事項。議長及出席者二名以上署名蓋章。一、開會之日時及地點。二、所屬聯盟員數。三、出席者人數。四、議事之要領五、其他議決事項。第二十八條 總會之決議如非受德惠縣長之承認不發生其効力。第二十九條 幹事會之職務權限如左。一、應向總會提出之議案作成審議。二、其他幹事長認爲必要事項之審議。第三十條 幹事會之議決依於幹事之總意決之。但不能得總員之同意時。以幹事長決定之。第六章 會計。第三十一條 本聯盟會計年度爲每年四月一日開始。至翌年三月三十一日終止之。第三十二條 幹事長於每年度開始前。按所定期總會提出之決算應向定期總會報告之。第三十三條 本聯盟之經費以分賦金預金利子及雜收入支辦之。第三十四條 前條之分賦金經總會之議按所屬員類分別決定依此徵收之。第三十五條 違約處分。聯盟員依於第十四條之規定違反統制者。按犯事之輕重處以除名假當取消。配給停止或課以國幣若干圓以下之過怠金第三十六條 違約處分受監督官廳之承認幹事長行之。違約處分決定後幹事長作成處分書。記載違約事實及處分支付於違約者。第三十七條 違約者受過怠金之分處時。自其受處分書送付之日起二週間以內應爲過怠金之納付。第八章 解散及雜則。第三十八條 本聯盟依於政府命令解散之 聯盟解散時幹事長爲清算人。第三十九條 聯盟解散時對於除幾除財產處分方法於總會決定之。附則 第四十條 本規約自得德惠縣長承認之日施行之。第四十一條 本聯盟之印章爲左記。德惠縣生活必需品小賣聯盟之印。德惠縣生活必需品小賣聯盟幹事長之印

國都司法展觀者如堵

寬城子戰蹟廿三週年紀念
舉行揭幕慰靈祭

【新京】關於寬城子戰蹟紀念碑東側。於今春由當局發起募款。在該地對殉難勇士建設之供養塔。經數月之精工已行建竣。本月二十日之通爲「寬城子戰蹟第二十三週紀念日」故由該寬城區支部之主辦。於是日午前十時半。在該戰蹟地。擧行嚴肅揭幕慰靈祭。出席者。有金市長以下各軍官民一百五十餘人參加（照片即慰靈祭）

確保物資輸入
採物物交換制

【朝鮮京城】東亞經濟懇談會朝鮮委員會主催之貿易懇談會。自十六日午前十時。在朝鮮旅舘擧行。主催者者側由田村常任幹事。係員貿易方面由鈴木城大教授。澁谷。東賓習云當務。荒山貿振事務。工廳貿協事務理事。原村三菱支店代理。福江三井支店長等出席。依最近國際情勢。牛島貿易所受影響。採用自由討議之形式。結果大體向第國三貿易轉出梗塞。狀態爲確保必要物資之輸入。將採國取物々交換制 將擧開協議會。研究實行方法

強化洋麻生產
開講習研究會

【公主嶺】本市農事試驗場對於洋麻之栽植。力謀生產强化。遂於日前。擧行講習研究會十日間。希望各街村派員。多數參加。以期鄉村普遍栽種而作將來織品之原料。似此可謂農村厚利之資源。是以各街村。縣產業科。均派員參加講習云

依安縣署人事

【依安】本縣長尾副縣長榮轉吉林省署。繼其後任者。爲山潔副縣長。已於十三日蒞縣就任。新任庶務科長要杉氏亦於日前抵任 聞二氏皆滿洲老幹官吏。今次榮膺來依佐政堪爲本縣慶得人材云

【依安】長尾副縣長奉令榮陞吉林省公署科長。森敬道庶務科長奉令榮轉敦化縣公署勤務。劉日昇警務科長榮轉林西縣警正。以上三位奉電之下整裝東理。不日即就新任之途 本縣官民於惜別有心挽留無術之下。擬於公會堂設宴歡送以壯行色。而表紀念

奉省美術展 八月舉行

【奉天】奉天美術協會。爲提倡東方藝術及發揚文化起見。擬定自八月三日起至九日止在奉天市教育會。南滿中學堂學行全省美術展覽會。玆爲討論一切關係事項。於月之十七日午前九時。在市公署三樓會議室。招開委員協議會議。由金省長以下各廳長科長出席下。共同協議一切關係事項。迄當日午後四時許。而行圓滿閉幕云

教師健康欠佳
市署設計施療

【新京】市公署教育科當局衛及教師與兒童接觸時繁。而關係密切起見。故於前十六日曾對管下各學校男女教師。一齊施行體格檢査。結果有病者超過健康者數。其中以傳染性之病爲多。尤其患沙眼者。爲數頗夥。至於內科及耳鼻病亦有。然爲數尙少。在教師一人患疾。傳染學生染人。故今該科當局。對此正計畫相當措置中。將對患病者敎師。免費診療。以期萬全云

爲期配給圓滑
將行調查戶口

【新京】市署經濟科當局。自去年施行戶口調査以來。即再未施行。玆因新京市內。遷出移入者極呈多數。故戶口亦遂之不清。而關於米麵布。及其他各種生活必需之配給。頗感困難。今爲圖配給圓滿明化。尤其於凜季使用煤得以充分配給於是該科。將施行第二次戶口調査。以期官民兩便現正進行準備中云

免除疫癘乘時而入
預防百斯篤注射

【德惠】本縣當局爲預防百斯篤起見。故對縣內之人盡數注射。其施行日程。七月十四日在東西街學校內。注射全體學生十五日在南街校內。注射惠民區內全休住民。十六日在道德會內。注射安業區內之住民。十七八日。在協和會舘。注射協和區。靜南區。宣德區等之居民。由警察署及街公所職員。開寫注射證。由金院長等行注射手術云

迎送新舊縣長

【彰武】本縣縣長王公甲第榮轉北鎮。已誌本報。新任縣長董毓恭氏。於月之十六日午後三時四十分到達之客車盜彰。各界咸赴站歡迎。而十八日午後三時四十分南行車。晉任縣長王公。在各界以及縣公署全休職員不下數千人。齊聚站台。額首歡送。在汽笛一鳴三呼萬歲聲中。首途履新云

看守不愼失足殉職

【鞍山】遼陽監獄鞍山分監看守主任潘酒勳（三七）歲原籍遼陽縣北門外火藥局胡同。在該獄服務十餘年之久。成績優良。日前在眼泉山礦區監視犯人工作之際。一時不愼失足。由石崖跌下。身受重傷。不省人事。隨後即逝去。其靈柩已回遼陽住宅。擧行葬儀。該監獄長以及全體職員前往參加。經監追悼

協和會創立紀念日準備祝典

【奉天】七月廿五日爲協和會創立紀念之佳辰。協和會奉天市本部。爲慶祝該聖典及發揚協和精神。及喚起戰時下一般人民徹底認識時局。與友邦日本協力同心。一致建設東亞新秩序計。預定當日實施電影講演大會。紀念式典等慶祝紀念行事。目下該會正準備一切事務中云

家畜預防注射
定廿八日開始

【奉天】奉天市公署。爲預防家畜傳染病發生計。擬定自本月廿八日起。對市內農業地區之所有牲畜。實施傳染病預防注射。目下該署正準備進行一切事務中云

副市縣長會議

【奉天】奉天省公署。爲謀

近將開會協議
鮮滿資源技術交流

【朝鮮京城】由於鮮滿一如生產力擴充之觀點。在產業上朝鮮與滿洲國之關係。實有不可分之關聯性。建設途上的滿洲國。有豐富資源。而欠技術設備。故生產力擴充之進行稍遲。今者當局擬制定方策。實行鮮滿兩資源設備技術之交流以促進兩者之生產力。聞近

鐵市以三個年計劃
將市立醫院建成

【鐵嶺】市公署保健衛生科楊金淑科長到任後。對於當市衛生行政抱有多大決心。更以與市民生命上緊害。關聯之市立病院。尤須迅速的實現是以由今春曾由楊科長赴於國內各都市視察。並向省方請求擴鉅費。建設市立病院當蒙省方照准。記者於十七日往訪楊衛生科長於市公署。關於鐵市市立病院建設大要談述如左

本市公立之病院。只滿鐵及英國施醫院二處。若以滿系人民大衆爲目標之施療。前記兩醫院實不敷用故必得有本市之市立病院 伴隨都市人口之進展增加。市及傳染病預防上强化。市醫療機關擴充不容再緩。今次本市與省方一致。決定自本年起。以三個年計劃。完成市立病院之建設本年以經費六萬元鉅數着手中。而明年及後年仍由省方同樣助鉅款施行。將來完成殊堪期待云云

汽車撞死二孩
運轉手被處押

【鐵嶺】鐵嶺縣公署之醫備用自動車。車牌書號爲奉一九二五。於本月十七日上午十一時許。由縣公署運轉助手許繼良（二一）駕駛。由北五條通經過廣裕街向北行中。及抵至楊公舘胡同口。廣裕街（現利門前附近）。沿有廣裕街老牛分爲德潤大街）之居住鮮系兒童三名。於斯地玩耍小車玩要中突被縣公署自動車所撞。開車助手既無技術。又無免許證。自動車肇事當時。東歪西側。會將道旁電柱撞上兩根。復不幸將道旁勞役遂縣之鮮人兒童三名。一併軋傷。當時其中二名重傷即死。餘則一名已瀕危險。將來死活尙難逆料。玆將受傷兒童及死亡者分誌於左

▲鐵嶺市廣裕區 德潤大街七號。五。鮮人高山成之次子現年四歲。頭部七竅流血。立時嗚呼

▲鐵嶺市廣裕區 西大街十二號。八。鮮人杉山時肇之長子。年四歲。頭部及腎部均重傷即死

▲居住地同前。亦係杉山時肇之次子。年三歲。頭部及腰部受重傷未死

【鐵嶺】已如上條所誌之本市廣裕街交通大慘劇。該日時前記之三小兒。曾受其母親均加看視。閒自動車肇後。即由鮮婦二人亟力躲閃道旁邊路安全地帶。雖在安全地域。而車竟横行道上。剎那間撞死傷鮮系三兒童。殊屬不幸但由於死者並不違反交通且遠地躲避。復遭意外不測非命而死。雖云神差鬼使。然運轉手之粗心胆大令人痛恨萬分。故肇事時立即三兒童送至福壽醫院願急。結果二死一在性命亦險中。運轉手許繼良遂由市警務科刑事逮捕。於司法股嚴加取調中

黑山瑣聞一束

•警官奉仕 縣警務科與黑山警察署。爲發揮警察官奉公熱誠。在此炎日高張之下。由全體警察官總動員。胃酷署實施勤勞奉仕。於本月十八日對縣城西門外汽車道。實行濟汗修道工作。全體警官皆以至誠奉公精神。不畏炎熱而努力邁進。實爲縣民等莫大感激

•省聯代表 本年度錦州省聯合協議會。開幕日期已迫目下本縣前往出席之協議員。爲孫祝三尺收價國幣二角。現即將開始配發

•軍援懇談 關于國兵法施行後第二次壯丁檢查。實施期日又將迫近。軍人後援會爲强化協力國周拱辰高俊武三氏。已于近日速袂首途去錦

•學生制服 本縣爲優遇學生起見。近經實施低價向各校配給棉布。以供應學生夏期制服之需。刻由各校規定以每人五尺。每兵事務之圓滿。使軍事援護事業之浸透與普及。是以決展開援護諮工作之邁進。玆經計劃擧開軍事援護懇談會議。以全縣分爲四地區。定期召集各軍援護關係者而開催之。以進行研討援護之適進策對擧開日期分別規定如左記。七月二十一日新立屯。七月二十三日大虎山。七月廿九日半拉門。至于黑山縣城則另定

•驅除虫害 在此農產之物增產躍進努力途程中。對作物之病虫等害。更爲防除不可忽視之要事。故此本縣下各農村。冀爲達到增產期待之殷望。而皆開始病虫害之防除作業。既如白髮黑穗病之掃滅。以及虫害噴藥殺淨等工作。現均于大地中奮鬥活躍

加藤科長
會議歸來

【鐵嶺】市公署行政科科長加藤則清氏。於十八日赴奉天省公署參加經濟統制會議。玆已終了。乃於十九日下午十時由奉回鐵

還送教育指導
人員赴燕受訓

【通縣】燕京道公署令飭本縣選送教育指導人員五名。入燕京道區各縣教育指導人員訓練所受訓。以期深造。本縣當局遵選督學董守爲敎育委員。孫敬中。王金銘。鄧澤珊袁永義。等五人。于七月九日。經敎育科長楊竹軒氏。對各該受訓員詳加訓勉後。即持公文逕赴燕京道公署報到云

學校閱兵式

【八面城】本月十五日。省立農業校及街公立國優校。藉是日建國神廟創建紀念。爲發揚學生建國崇武精神起見。各校會合於東街校操場。學生出席員共約六百名。編爲四個中隊。擧行閱兵分列式。由各校率士兵及街長任閱兵官。齊泰民任指揮官。全體隊員行進步法整齊。頗現威武精神之色云

協和會本部
分會長會議

【依安】滿洲帝國協和會依安縣本部。爲期會務强化。於七月十三日召集各分會長。於縣本部會議室擧行長時間之會議云

六期學警畢業

【烟台】登州道警察教練所以第六期學警。照預定敎育計劃。至本月十五日。已屆滿期玆以各課目。業經考試評判完畢。故定於本月十五日上午十時。在該所擧行畢業典禮。昨日該所已分函各機關。屆時派員參加。以重盛典云

朱知事牽警
剿滅便衣匪

【唐山】冀東道豐潤縣知事朱實仁。下車伊始即以强化治安爲首要問題。接任未久雖在夜間。及風雨之日。亦必躬親率所屬。分赴縣境各處。大擧討伐。經過此番痛勦。大部匪人均已遠颺。刻爲確保縣境治安起見。隨時遣隊進行檢索。以絕匪患。本月十一日下午九時本縣顧問警備訓大隊長。率士兵及警察百餘名。出發縣東北方楊家營。美家營實施檢索。於十二日上午二時。突在距美家營南方三四百米突處發現便衣匪人十餘名。均持槍械匪見我隊勢威武。意圖逃竄我隊當由兩翼包圍前進。警察由正面進擊施以猛烈攻擊。結果匪勢不支。向東南方逃去我追至北黑山溝匪已無蹤

治愈淋病花柳

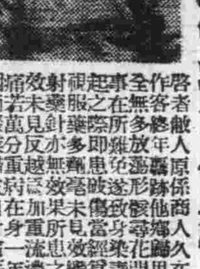

鳴謝人 劉福德謹啓

鳴謝痔漏治愈

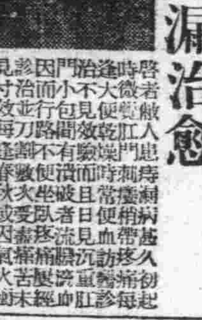

鳴謝人 張萬榮謹啓

補腎 健腦

主治 氣血虛弱、神經受傷房事過度、精神失常夢遺滑精

特長 乃用參茸鹿腎等漢藥

贈送 金劾先

藥房 新京中興藥房、牡丹江惠存厚、吉林五洲藥房、安東東益增、錦州同盛居、營口 奉天大連德泰藥房

外埠函購不加郵費（2）

久淋無敵丸

止淋新藥〇專殺淋菌 新久淋病〇服之治愈

每瓶壹元貳角

奉天大南門裡 歐美藥房

外埠能給郵去 信件務必掛號 （3）

青山夫君

見字請速回家一切請放心可也家庭生活都由他們援助我想對我們決無其他異議千萬不要悞走前

張春齡白

失照聲明作廢

啓者敝有劉萬玉領名坐落鎮東縣蓮泡村羊營子屯計荒熟地六十八晌四畝三分四厘三毫七絲五東至于天溪西至劉發南至劉振聲北至王明遠戶管四二八號一張又劉萬玉領名坐落鎮東縣蓮泡村羊營子屯南計毛荒二十二晌五畝 東至于天溪西至劉振聲南至李惠 風北至劉振聲戶管號不詳一張由康德八年六月二十三日持照至蓮泡村地政科申告業 已申告訖返家之際將該照丟失 不論落於何人之手作爲無效特此登報聲明

鎭東縣 韓希和啓

失照聲明

啓者敝有領名基地執照一張卯字三十三號內編作基地壹畝參分八厘九毫坐落大林村公所甲東至商姓西至王姓南至道北至葉姓因事變不愼遺失 除呈請通遼縣署補發新照外特此聲明作廢

通遼 吳興業啓

焚照聲明

啓者敝有領名房基戶管執照一張屯字二十號段內北邊計地壹畝六分六厘六毫坐落通遼文廟區文安街東至高姓西至張姓南至林姓北至官道該照於康德元年八月間不愼被火焚燒除呈請通遼縣署補發新照外特此聲明作廢

通遼 李慶祥啓

健固胃腸法

身體的羸弱或健康，全以胃腸的强弱爲轉移，胃腸强健則身體必壯，胃腸低弱則身體必衰，所以若說胃腸是生命的關鍵並不算過吧，所以求身體的安定，與生命的安全，首先不得不注意胃腸，然而健胃固腸的方法頗多，千萬不可沿用舊有的方法，用頂藥來興奮胃腸，或完全靠着藥力，去代替胃腸工作，最好的方法，還是能自然促進胃腸本有的機能，使自己能操作和營生，身體才能徹底收到補益。

「若素」能使胃腸自動的强壯起來，叫胃腸自己能夠消化和吸收，使各部工作歸於正常，「若素」不僅是治療胃腸病的良好藥品，又因爲是營養劑，同時更能將各種營養送到體內，補助體內各部的所需要，所以患胃腸病的人，請早日服用「若素」才好

藥價 錠劑二十五日量一圓六角 粉末三十日量一圓六角

奉天市信濃町十七號

若素製藥株式會社

胃腸營養 若素

照片說明 岡村北支陸軍最高指揮官十七日於外交部大樓訪問王委員長致着任詞

冀東呈現太平景象 齊督辦述治安實況

華北政務委員會治安總署齊燮元(見圖)督辦於十六日晉播講關於冀東勦匪情形。謂治安已告肅清。今後民衆可安居無患。玆將其要義誌下：

鄙人四年以來。關於軍事規畫概分三步。一曰興學。二曰建軍。三曰勦匪。現在興學建軍仍在繼續辦理之中。玆略不論至勦匪事項。其關於冀東者願向國人扼要報告。從前勦匪係屬分配各地與友軍共同動作。本年五月初旬調集冀東六縣獨力担任。彼時會在灤縣召開軍官民一次治安會議。並令無餘限期一月。將殘害我人民之匪共根本肅清。彼時匪共之在冀東六縣者數近萬人。乘本軍移防之始。援用其全力予本軍以極大之損害。本軍前後與之激戰大小不下數十次之多。我軍奮其威力。予匪共以極大之打擊。不到一月。除被本軍予其死傷潰散不計外。其餘盡數驅出於本軍區域以外。至於政治工作人員。前後捕獲不下二百餘人。其窮凶極惡害民者不少事實者處以死刑。情節極輕者具保釋放。其餘多數送交本軍所設之感化所。分別工致。鄙人於本月二日前往各縣各地分別視察。七日之間。詳情盡悉。本軍區域以內已無匪共踪跡。而人民到處表現太平景象。惟見四五處鎮店附近。因被匪共慘害。人民飢而無食並告知士兵分給食物。令人不勝悽楚。立撥萬餘元購糧以賑現又發款兩萬元以賑。以接秋收。我軍官兵均能嚴守紀律。更見軍民一體合作之精神。漸至極佳之程度。殊爲難得。總之現在冀東六縣匪共掃除。閭閻安堵。秋成在望民氣一新矣。鄙人雖得以略盡職責。然繼續努力之地正多。尚望父老兄弟有以督教。則又不勝其感盼者也

討匪出力人員 榮受表彰

【唐山】此次冀東地區大討伐工作。將已完成。匪共即可殲滅全道區民衆。除對友邦軍憲。拘誠至謝外。對我民衆爲力除暴者。亦屬不鮮。新民會冀東道辦事處。特第二屆冀東道區聯合協議會之便。對各縣市凡有出力捍衞地方。剷除匪共。努力促進會務工作之各官民士紳。此次聯協會。均發給表彰狀。以資鼓勵。玆將得表彰狀氏名列後

吳杷芳(唐山市)馬曉楓(昌黎)李銘組(豐潤)公旭昇(樂亭)王芝祥(臨榆)董玉春(遷安)楊尙志(玉田)桑福臻(灤縣)張春和(撫寧)

冀縣知事會議 道署指示事項

【唐山】河北省冀東道各縣知事。市長會議一節。已誌本報。玆將道署指示事項列左

一、速行交接飛地警察權 查關於各縣飛地整理辦法。迭經本署一再規定。並令飭先將飛地之警察權。統限於本年七月內。交接完竣。會報核奪各在案。事關強化治安行政。務仰剋速辦理不得藉故推延

二、鄉鎮長宜愼重遴選 查鄉鎮長爲輔行縣政之中堅份子。得人與否。對於縣政至爲重大。况當強化治安期間、尤爲首要。仰今後對於鄉鎮長、務宜愼重遴選。凡不識字或學力過低。及有不良嗜好者、皆不得選爲鄉鎮長。更不得選送本署鄉長訓練所受訓

三、嚴行考核鄉鎮公所一切賬簿及預計算 查各縣鄉鎮公所、僞對於民衆直接徵收攤款機關。鄉長得人固可顧及民衆負担。如遇貪婪之輩。則一般民衆負担。將不堪其苦。糾紛所致。百弊叢生。阻礙行政。莫此爲甚。務仰對於鄉鎮公所一切賬簿及預計算嚴加查核

四、調查人民損失傷亡 此次討伐所有匪共盤據竄擾之處。人民不免有損失傷亡之事。仰詳細調查列冊剋期呈報核辦

五、尋辦撫恤賑濟 人民損失傷亡流離失所者。務仰先行查酌情形妥籌撫恤救濟辦法剋日實施

六、縣知事巡視鄉村 縣知事於討伐肅清後。務仰隨時巡視鄉村隨地宣撫。並改正人民思想。強化鄉鎮組織與運用

鑿井補助費撥到 欲貸欵者可速往辦

【臨榆】河北省公署。查前准實業總署撥發本省鑿井貸款十三萬元。業經派員領取到署。又查本省三十年度鑿井補助費七萬元。亦經列入本年度概算在案。以上兩項。共計洋二十萬元。該署爲推行迅速起見。擬將此款撥歸河北省合作社聯合會辦理貸款事宜。又二十九年貸出之鑿井補助費。亦歸該署一併辦理。以專責成。而收實效。特擬就河北省鑿井貸款暫行辦法。抄發各縣知照云

【臨榆】本縣公署查城關水井共計二十九眼。其能食用者僅十一眼所有各井 井口因年久失修多有殘毀不堪者。値玆強化防疫期間。如不修築井台及井蓋。則穢水汚泥難免流入井內。對於公共衞生大有妨礙經飭警察所衞生隊召 集商民會議議決。選擇能食用水井十一眼。修築井台。並加添井蓋以重衞生。業自本月十日起鳩工興修云

縣知事視察 各鄉鎮情況

【臨榆】縣知事李振鐸氏遠以各鄉鎮行政情況。亟待明瞭。以憑改進。特於本月十二日上午十一時。偕同連絡員小倉裕赴縣城各鄉鎮視察。關於自治及保甲合作等事項。分別指示。垂詢甚詳云

強化治安運動 臨榆繼續展開

【臨榆】本縣自上次舉行強

俘虜洗心革面 上王委員長書 願爲建設新秩序努力

當在中原會戰被日軍俘獲之僞中央軍及八路軍二萬數千人。經分別收容。予以感化。均悟抗戰之非。亟欲在新政府下效力。其中被收容於〇〇處之僞第六十五師軍官王福元等三十人。特於近日連名上書華北政委會王揖唐委員長。誓以忠誠。願爲建設東亞新秩序而馳驅。並對日軍之優遇。極表感激。玆錄原文如次：

揖公委員長鈞鑒：竊維國運不興。政化基於更始賢哲匡世者生有所庇蔭。是以湯武義擧。恩澤被於草木。孔孟至學。親愛推及庶物。此王道之本。古今之常也。委座賦岳名興立心立命。秉經天緯地之德。承治邦濟世之重。建設東亞新秩序開創和平大紀綱。無不仰若神明。望如泰岱。雖未獲趨瞻。而畢增萬分之傾誠也。被俘等弱冠遊學長入戎伍或小持兵力。或輔佐戎幕本個人之愚忱。求社會之事業。悔已往之不見。幸來者之可追。故自此次被俘以來。知識灌輸。益加洗心。並涵蒙。皇軍逾格優待。晝夜靜思。時刻箴銘。誘掖同人無不誠欲在新政府領導之下。努力邁進以供驅策而遂終身之宿願。今委座乃中外之樞紐人物之權衡。一經提攜。恩被黎生。仰懇俯賜垂昧。廣天地仁人愛物之襟。將被俘等予籌謀。使務得以效馳。而在東亞新秩序立場之下。竭盡綿忱。則被俘等重受再造之鴻恩矣。臨穎悚惶。無任迫切待命之至伏乞。垂宥不恭。第十五軍六十五師被俘官佐王福元趙德錫何儐韓玉珊鍾兆祥等三十員全謹叩。七。四

二次治運期間 兩位時代女郎 活躍於宣撫陣頭

【青島】被稱爲中國時代的女郎決不是濃裝艷抹出入於交際場及娛樂場的姐兒們。記者敢肯定的說。因爲他們只能給中國的社會增加罪惡。消耗有用的金錢。光陰告訴我們。事變已經四個年了。復興新中國正在方興未艾的時會。東亞新秩序建設呼聲已達最高潮。我們所需要的當以認識時代環境而能服務中國社會的女性爲標準時代女郎。那只知娛樂而不務世事的姐兒們。是時代的落伍者

當此華北全土展開偉大治安強化運動的時候時代的小姐們也應當奮起。認清了反共目標開始你們應盡的義務。這樣光榮的女郎竟自出在山東一隅的鄉間高密新民會高密縣總會女職員綦照秋綦劍秋。二位小姐。一年十八一年二十均烟台女子中學肄業。擁有豐富的知識。溫柔性格。美麗而活潑。她們曾經數次到鄉村去實施宣撫。對於醫療常識很有經驗。這次治安強化運動期間她們又挺身於農村。盡她們爲社會服務的義務。九號的那天她們對於新聞記者暢談與亞運動的感想。她們說：「我們對於妨碍建設新中國的共產黨。表示非常的痛恨。每次到鄉村。實施宣撫工作的時候。關於共產黨的暴行以及建設東亞新秩序的意義。決不辭辛勞的。向一般民衆講演。會收到很大的效果。因爲我們認爲共產黨一日不肅清。中國一日不安寧。所以我們很希全國的女同胞。也應當奮起。站在反共第一線。完成我們國民應盡的責任」云云。這幾句可謂言簡而易賅。具見二位小姐的雄心。沉淪於享樂的女士們。綦姓二位小姐的感想正是你們的當頭棒喝。你們應即時覺悟效法綦姓二位。新中國時代女性的美名。一定會很容易的加在頭上

省長蒞唐視察後 一行前往豐潤

【唐山】河北省長吳贊周氏視察各地治安運動現狀。於九日下午八時四十七分抵唐。十日偕鈴木機關長。高民政廳長及隨員等赴豐潤。沿途戒備森嚴。十時四十分抵縣城。秘書科長職員及官民學生均在南關歡迎。抵縣署稍事休息。即訪問當地駐在友軍。檢閱警備隊。並出席豐潤縣官民總動員治安強化運動大會。致訓詞。一時許在縣署休息。三時再乘汽車赴玉田。預定明日抵遵化云

PE-3

必殺頑性的淋菌

淋球菌、化膿菌因繁殖力頗旺盛、故雖用所調化學劑容易死滅但有頑性病菌、却抵抗向來化學元素。

阿爾巴基爾、發揮化學元素原來的極高限度的偉力、故不但徹底殺除普通較比難死的淋菌化膿菌、而又對於最頑性病原菌、發揮決定的殺滅作用。

阿爾巴基爾、即因完全解消初期單一劑之所有缺點、如發疹害胃等副作用、及效力上之不備等、乃劃出化學療法的最後確定的新生面。

阿爾巴基爾、因之只以內服一法、不需任何外科手續立即浸潤於全身各組織內先使病部細胞、獲得強大抗菌力後將病原菌由深部病巢徹底殺滅而相呼應於身體組織之賦活(自癒力)不論任何頑性淋菌皆在數十時間完全殺除以收雷霆般偉効。」

急性淋疾 慢性淋疾 尤其極惡症 婦女淋疾 敗血症 丹毒 扁桃腺炎 肺風 膿瘍膿傷 中耳炎 膿流牙患 一切化膿症

二〇片・一〇〇片 各地藥房均有出售

阿爾巴基爾(片)

總行 山之內藥品商會 東京・大阪・奉天・北京・上海・廣東

阿陀斯

整腸治痢 搗毀菌巢

吃偏了各種成方成藥、到底是徒勞無益！ 果然自從服用「阿陀斯藥片」以來 痢瀉痊癒、衷氣和調！ 只因本品功能掃蕩腸內隱伏的病源菌、有淸腸止瀉的神力！

主治効能
◉一般肚瀉 ◉攪肚瀉 ◉腸加答兒 ◉紅白痢疾 ◉阿米巴赤痢 ◉大便乾燥 ◉急性霍亂 ◉腸傷寒 ◉中毒性腸病全般

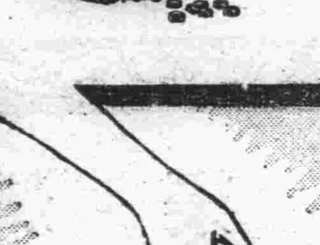

大阪市東區道修町 株式會社 藤澤友吉商店 上海密勒路八號
奉天市大和區加茂町 株式會社 滿洲藤澤友吉商店 大連市山縣通七番地 天津常盤街常盤大樓

A-1

新式簿記招函授生

不曠原有職業而學得急需之技能可謂在職青年最好良機有志者可附郵四分寄新京中央郵政局私書函箱第八四號索本會即將詳章寄閱

駐京大連銀行簿記講習會啓

醫學博士 森田資孝先生發許

頭痛聖藥 新腦

帽子牌商標

立止頭痛！ 靈効如神!!

腦新如遇頭腦疼痛非常難忍時、頭目眩暈神智昏迷時、或讀書過度精神疲倦時及惡醉宿酒未醒時、倘速服腦新可立見奇効、其効若響、服後三分鐘、頓覺頭目爽快神智清新、苦痛若失、有如夜月秋遊能有心曠神怡之妙、此偉績確爲本劑獨具之特長、且雖連續服用、對於腦神經或心臟胃腸等、決無副作用、亦無影響、孕婦服用亦無害

主治 偏正頭痛・頭沉神昏 頭迷眼花・腦筋疲乏 精神憂鬱・面神經痛 宿酒惡醉・暈船暈車

四包入…二角 七包入…三角 十三包入…五角 二十八包入…一圓 六十包入…二圓 百二十包入…五圓

★腦新、除粉末藥外並有錠劑可發售 ★近有一種之不肖商人以謀私利、僞造有害之藥品、務希注意 ★各地藥房均有代售

大日本名古屋市東區 荒川長太郎合名會社 虔製 滿洲總批發 新京藥品株式會社

奉天省許可濟

瘧疾斷根聖藥 殺瘧精

瘧疾因爲什麼？ 要屢好屢犯呢！！

本藥是撲滅瘧疾病原菌最有强力的、爲空前未有的瘧疾去根妙藥、爲解除屢好屢犯痛苦的仙丹、不論新久瘧疾、一付即愈、三付斷根、永不再犯、一袋五角、函購即寄

歡迎代理每次買五十袋以上即認爲代理者 照定價六折藥欵代金引換 不願繼續代理時原價退欵

撫順市中和馬路三丁目 總製藥場 德善堂

（各大商埠均有代理）

故鄉之春 (75)

(禁轉載電影化)

趙恂九著　裴蔘花畫

第十一回　把實纜枕愛不釋手　偸贈兜肚藉慰愁情 (3)

臉色當即緋紅了起來，急忙抬頭一看，則見陳維德在不轉睛的凝視着自己，她不好意思了，遂格々的笑起來，陳維德見她不唱了，乃笑着說：

「夏日可愛借々就這幾樣嗎？我看着還多，譬喻在夏天的晚飯後，三個一簇，五個一團，手中揮着小扇，談些南朝北國，一陣一陣由翠綠的莊稼地裡，吹過來的涼風送到身上來，也是一愛，再有夏天的清晨，走到園邊或街上一望，在遠遠的山上，長着又高又綠的包米高粱，在葉子上掛着閃灼的露水珠，也是很有趣兒的事情」

「還有什麼，你再說給我聽聽」玉英在微笑着，她剛才的那種害羞，似乎已經消逝了，她一邊繡着花朵一邊又說：

「我看你說的這些可愛的光景，比這塊歌詞都有意思呢！」

「你願意聽嗎？」陳維德笑着說：

「你若是願意聽，我倒可以多說幾件，不過我沒念過多少洋書，心裡雖然有，也說不出來，等我練習々々些好文句，再說給你聽吧！」他說着便哈哈地大笑起來

此時的隋老太太，看他倆說得這樣熱鬧，也在跟前微笑，她縫了一會兒衣裳，抬頭看看窗外的雨，似乎有點不下了，遂把針線衣裳，一併堆在炕梢頭，趿一邊向地下走一邊說：

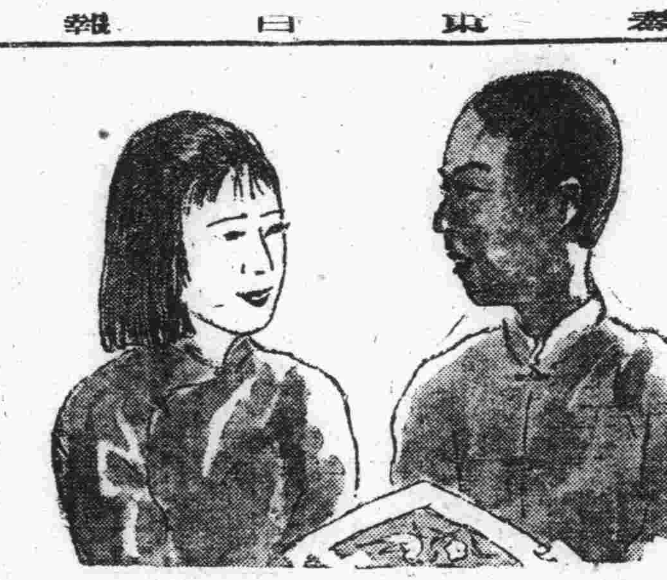

「雨不大下了，我看天好晌午了，我們晌飯還沒做呢！」她說着便走到外屋地去做午飯

「媽做什麼飯吃？」玉英似乎繡花繡得疲倦了，把枕頂和線擱在一個包袱皮上，用兩隻手捧着臂，打了一個呵欠後又大聲對她母親說：

「媽，你今天煮點小米飯吃不好嗎？我怪渴的！」

「好！我正想煮點小米水飯吃呢！」隋老太太似乎一邊在刷鍋一邊在說

「你這個人太饞了」陳維德笑着說：

「竟想吃好的！」

「這算什麼好的？」隋玉英的眼睛，也似乎因爲繡花盯着痛辣了，把眼睛閉着說：

「一個小米飯，誰家還不常吃！」她說着把眼睛睜開對陳維德笑了一笑

「……………」陳維德也對玉英也笑了一笑但沒說什麼往了一會兒，微笑着以較低的聲音說：

「你的枕頭花做好了嗎？」

「還沒完全做好」玉英的兩隻手置在下腹部上，略斜着脖頸說：

「我已經做出一頂了，還有一頂沒做完，就剩一個香字了」她說着便由包袱裡將做好的那頂，找了出來，意思是要給陳維德看，陳維德早已會意，便故意大聲的說着話，意思是給隋老太太一個知會，表示自已和玉英，不是鬼鬼祟祟的有什麼秘密不規的勾當，然後走到炕前下身在地下，上身伏在炕上，由玉英手裡將枕頭頂接過來一看，是一塊四正方形的水紅綢，貼在殼布上，在那塊水紅綢布中央，繡了一枝曲彎的梅花，在那枝梅花中幹的略上端，立了一隻喜鵲，看她拉線非常的緊，沒有一條鬆弛或相離不勻的地方，他看得呆了，他的眼睛好像不忍離開般的注視着那隻喜鵲，他看那隻喜鵲好像能飛去般的活現，他因爲從沒見着過實在的梅花

蜜蜂型的文章

風塵生

記得從前某文學教授說過：「如果要文章寫得好，應該合乎蜜蜂所具有的三種條件，是：刺、蜜、和靈動敏捷的小身體」

據說這些話不是我們的教授所發明，而是前荷馬詩人的名言，至今我們做文章的時候，總反覆的考慮我的文章是否潑辣銳利，是否甜蜜有味，是否玲瓏活潑？的確，時至今日，生活愈緊張，時間愈寶貴，我們所需要的文章也愈要簡短，所有報紙的副刊，對於簡短有力的文章，幾乎成了一個普遍的要求，我們不是聽過編者們是這樣一再叮囑着嗎：「來稿務求簡潔，以勿過一千字爲宜」這一半固是篇幅的限制，一半則爲讀者們實際的需要，如果字々無虛用，句句無白花，則一千字左右，儘夠發揮的意思而達到這篇文章的目的，反之，嘮嘮不休，兜圈子說話，大放濫調，就是寫了洋々幾千言，也未必是一篇好文章，像蜜蜂一樣，雖身小如蠅，然而也儘夠循迴花間，採花釀蜜，來去自如了

其次說到刺，這當然是不可或缺的，一篇沒有刺的文章，不但是人云亦云，落於尋常窠臼，而且是沒有骨氣，沒有力量，活像一團爛泥，魯迅的文章所以造成了他在文壇上所地位，我想他的刺也是其主要原因之一罷

再其次說到蜜了，蜂蜜，香甜可口那一個人不愛吃，也正如一篇寫作俱佳的文章，誰不喜歡一讀呢？作家們像蜜蜂一樣辛辛苦苦的工作，釀成了的蜜是自已無法享受的，蜜蜂見它們的心血被人們一股腦兒拿去，是甘願我們不去管它而文學作家的心血的被充作人家的食糧，側是全然心願的

我希望這蜜蜂型的文章，能在作家們的擁護下而流行起來！每篇文章寫成的時候，作者要反覆問一問：是不是有刺，有蜜有靈動敏捷的小身體？

介紹幾個中國作家 (續)

高亢

戴望舒——原名戴夢鷗，筆名戴月，望舒，上海震旦大學卒業，學法國文學，據云其作品亦頗有像似於法國人之作，其新詩摸擬法國十九世紀詩人CHALES BAUDLIRE及其他象徵派詩人，又取材於美國之『新印象派』故其詩具有特殊之風格，然其思想頗富於悲觀的氣質，他的詩問世後劃一新階段稱爲「現代派詩」其初期作品「雨巷」尤爲有名，當世的人曾稱其爲雨巷詩人，民國十四年頃遊法國現任香港大公報文藝副刊編輯，其著作有「望舒草」「我底記憶」「以上均爲詩集」其譯著有「比利時短篇小說集」「意大利短篇小說集」「法蘭西短篇小說集」「少女之誓」「西萬提斯的未婚夫」「良夜幽情曲」「高龍芭」等

穆時英——江蘇上海人，上海光華大學中國文學系卒業，在校中從事小說的創造，常登刊在上海各雜誌，其後與施蟄存，杜衡等創立「現代」雜誌一時頗流行，其著作有「公墓」「白金的女體塑像」「南北極」「聖處女的感情」等，民國二十八年投於汪兆銘和平運動陣營下，任國民日報」編輯主任，後被重慶側暗殺而死

穆木天——生於一九〇〇年，吉林伊通人，天津南開中學卒業，留學日本，爲東京帝國大學文學士，更加入郭沫若組織的創造社，頗致力於外國文學的介紹，歷任廣州中山大學，北京孔德學校，吉林省立大學，暨南大學教授，其創作有「旅心」「青年燒炭黨」「密峯」「初戀」等其繙譯有「初戀」「商船堅決號」等

雨後

唯微

數日連綿的淫雨，就像和誰作對的樣子，老是紛紛的下着灑遍了大地，灌洗了街頭，巷角，各處的溝渠與土窪等，都一點無餘的游塞着雨水，潺々的各處流淌，忽微忽驟的急雨還是瀟洒的工作着呀

大自然的一切，飽受這淫雨的淋漓，莫不煥然色新了，連各處的房屋也增加了新的空氣，從屋簷下點滴的水珠來，不住的滴打

更覺盛極一時的 要算X校的小教室了，滴水聲伴奏着兒童的喊聲，不絕的喊着：

「張君快躲牆堆拉」由於這吵鬧的聲中，突然的吐出來嘶啞聲調，密接着又送入耳鼓裡乒的響浪，從東牆隅發了出來這時滿屋中，拉雜的碗廉，迷漫了全屋，發散着污濁的空氣

房子的絕頂上，也受雨漬透了，不時的打打打……落着水珠，濺向了屋地，桌子，牆角無處不灑水，那時間，連容身的隙地都沒有適當的了

雨依然是淅々的 佈滿了天空，漏屋子的水珠，越發起勁的加緊了工作，連續的傾瀉而下，地面由潮濕變泥濘，而積水，少頃，濁水漫溢在整個的教室中

無主意的爛漫兒童，跑到先生的跟前，訴說屋中的水情，可以濺點啦，可以養魚啦，左道好，歹的孩子，很鄭重的說「屋中沒一處少水的地方，老師怎樣辦好呀？」這樣的問過後，不再言語的靜待先生答覆默々的佇立着

頑皮的孩子，不住手脚的弄水遊戲，或在水的上面，來去的蹦跳，還有脫掉鞋子，放在水中做船，拉去襪子做魚網拋進，秫稭兒做金魚，很覺有趣味的玩個不休

胆小的孩子，見了一汪白水明鏡樣的平，瀰漫了整個的教室，不露一足之地，桑桑的靑碑，魚鱗般的隙縝，盡被水浸蝕無餘，這種想不着見不到的怪態，不禁被嚇得畏首畏尾的戰慄了

先生率着學生凝靜的 立在屋宇的前角，相顧默然，都焦急的想不出適宜辦法，能把全教室的水弄了出去 (未完)

放送目錄

七月二十二日 (星期二)

六、〇〇 (新京) 國歌、淸晨音樂 (唱片)

六、三〇 (地方) 體操時間
七、〇〇 (新京) 報　時
七、〇一 (大連) 初等日本語講座
八、三〇 (地方) 氣　象
一一、四五 (奉天、哈爾濱、地方) 經濟市況
正　午 (新京) 報時、新聞
〇、三〇 (新京) 淸　唱　洪　曼　侶
〇、五〇 (大連) 京韻大鼓　趙雲截江　王　榮　霞
一、一〇 (奉天、哈爾濱、地方) 經濟市況
四、〇〇 (新京) 新　聞
四、二〇 (地方) 歌曲唱片
四、五〇 (奉天、哈爾濱、地方) 經濟市況
六、〇〇 (奉天) 兒童時間
六、二〇 (新京) 兒童新聞
六、二五 (大連) 中等日本語講座
六、五〇 (新京) 生活須知
七、〇〇 (新京) 報時、新聞、告知
繼　續 (地方) 新聞、告知　夜間節目預告、唱片
七、三〇 (新京) 講　演　滿洲之語言問題　陳松齡
八、一〇 (奉天) 河南墜子　寶玉探病　喬喜樓　喬月樓
八、三〇 (新京) 新聞解說
八、四〇 (奉天) 舞台中繼　—由奉天共益舞台中繼—　北京永慶社劇團　趙嘯瀾、管紹華
一〇、〇〇 (新京) 報時、新聞
繼　續 (地方) 新聞、氣象　明日節目預告、唱片
一〇、三〇 (齊々哈爾) 歌曲　莫非野花香、外八曲

往事如雲煙 (續)

牧城散人

光芒無力的斜陽，像似替人惜別，風悽々，遠山近落，大地，就是枯老的樹木，也都好似在助人之悲者 啊！當時我眞是心煩慮亂，莫衷一是，後來汽笛一聲，載將離去，故鄉的家山河海，電掣般的地在夕陽西下中埋沒他們的影子，汝父又走上人生的征程！

抵京後的兩週間，不時接到汝祖之來諭曾提到 妳們的生活，他鄉遊子，聽到父母子女的康泰，自然有說不出的快感！後來寫了妳 羅現下所操之業，足足闊了一月有餘，把妳們兄妹等暫且忘懷，刻間報章時見各埠的疹豆流行，在寫信中迄林說到妳等的種痘，啊！汝父該有多麼罪過，對於自已應盡的職責，都疏忽了，可是又誰能料到妳 在很短促的二月內住外祖家，發展到那種可愛的容樣，使汝父未能領略，回家不到半，月妳竟染了那可惡的疹痘，而且竟一病不起，到底與世長辭了呢？

從過了端午節，心亂如麻，不知爲了什麼，就在十日下午接到汝伯父的來信，當時看着使我有些懷疑，書中詞句，味況，殊其哀痛，反復看了兩次看到「……不料一波未平，一波又起，仲訓病倒剛好，桂香又病，祇說病倒三天五日，就好了，誰想於五月六日下午三句半鐘，竟而長眠地下矣……」此時，眞是心如刀絞淚兒不期而然湧了上來，一時面前一片昏暗不啻青天給個霹靂回想妳在生前，雖然很短促不足三年，但是誰也料不到妳能「死」所以翌晚乘暇返里，家人看見卒然返來，知爲汝故，全都觸起念妳的情懷，殆都爲妳垂淚，尤其汝祖母，見余歸一句話也說不出，我當時眞是欲哭無淚，午飯後，大家都談起妳的生前死後，啊！香兒！我親愛的香兒呀！ 父女分別百日之間，妳竟忽然捨吾而去早知如此，雖萬貫財富，吾不須臾離汝，傷哉天乎！何其忍乎！

勉強住了一夜，第二天上午天氣陰沈，時々下着小雨，吾與汝伯父冒雨到妳的孤冢上本擬痛哭一場，可是汝父乃一男子，能說號泣於野麼？ 可是我嗚咽了！汝伯父曾說妳坟之周圍沒有植花，記着妳生前頗愛花卉勤「花！花！」的呼喚，尤其使我悲痛，其時汝知也耶其不知也耶 (完)

興亞商工躍進報面展

天興福第一油坊
主人 邵愼亭
大連市太平町 電話二・四六五三 二・四八三五番

大連市鹿島町
主人 郭習樸 郭習楷
福順厚
電話二・七一一四一 二・三〇七八番

理想的工場設備
各種玻璃器具盃料藥料大小瓶類燈瓶燈罩美字罩一概俱全……
零售批發定期不悞倘蒙惠顧不勝歡迎……
南滿洲硝子會社
大連市榮町二番地 電(三)一七四〇

世界的優秀之出品
漢文打字機 日文打字機
本社 東京
支店 新京・北京・奉天 哈爾濱・鞍山・天津
日本タイプライター株式會社
大連支店
大連市山縣通 電話代表二・八四七番

滿洲ペイント株式會社代理店
營業科目 機械工具 石棉膠皮 製材用品 鐵道礦山 礦油塗料 螺絲鉚釘 鎔接材料 用品一式
本店 奉天市商埠地十一緯路一四 電話長(二)三二五 (二)三六八
支店 大連市監部通二三番地 電話長(二)六七六 (二)一五九
株式會社 仁裕洋行
出張所 錦州市錦華區朝日街一四 電話 三五〇二番

滋味第一
德國點心
珍味 中心 北京 料理
大連市連鎖街
扶桑仙館
電(2)二一一〇番 (2)二一三六番

高級用品專門店
上野 ウエノ
大連市常盤町三越通 電(三)四八六二

日滿商事株式會社
大連支店
取扱品 鐵鋼類 石炭類 化學工業製品類
本店 新京
支店 日滿各主要
出張所 大都市皆有設置

運輸貨物敏捷
招待乘客親切
本船航路 山東、華南、日本
本店 山東烟台
支店 大連監部通
總經理 張本政
大連市監部通
政記輪船股份有限公司

洋紙ト文具 印刷インキ 販賣商
本支店 奉天・哈爾濱・新京・吉林・營口
所在地 青島・天津・北京・濟南・大阪
天德信支店
大連市監部通一一二番地
電話本局(一)七三八八 二五〇三 五六六八番

板硝子厚鏡各種
衛生陶器建築材料
支店 哈爾濱、奉天、齊齊哈爾、牡丹江
支店 佳木斯、天津、東京、安東
本店 大連
松島商店
山縣通 電話(三)五一八六番

船渠
船舶・新造並修理
車輛及諸機械製作
大連市濱町三番地
株式會社 大連船渠鐵工
電話 二・七一九五

於風平浪靜之夏家河子 舉行盛大海神祭

滿鐵對爲夏的鍛鍊與健康娛樂的海之祭典。二十日午前十一時。於一眼無涯。風平浪靜之夏家河子。舉行海神祭。奉當有社員體操。御輿御渡。奉納相撲等之豪華行事。當日參與祭典者。頗形踴躍。不下二萬餘人。於海之祭前。首爲海水浴並海神鎭座式。由宇佐美奉天鐵道局長。中村同人事課長。中島甘井子警察署長。杉田大連驛事務主任等來賓出席。已嚴肅舉行。當由沙河口神社河神鍊齋主之修祓。以次請神。獻饌。祝詞。並宇佐美奉天鐵道局長捧玉串後。撤饌。畢由大連鐵道學院學生二百名。於熱砂之上。作裸體體操。女子社員之奉納厚生表情舞蹈。以及御輿御渡。海之饗宴後而閉幕(照片爲海神祭與厚生舞蹈)

船員授與表彰

關東州機船漁業組合。二十日午前十一時。於遼東旅館舉行記念式典後。即對漁船船員功勞者舉行表彰式。由理事長江島靜男氏授與左記二十六氏之表彰狀。並有多數來賓之祝詞。次由依蘭丸船長川本貞一氏。代表受賞者致答辭後至正午閉式。受賞氏名錄次(依蘭丸船長)川本貞一(萬全丸船長)長谷川船吉(錦州丸船長)吉田長吉(舞陽丸船長)守永銁一(錦州丸機關長)赤尾七松(萬全丸機關長)中野勝一(預備通信士)睦峨定久(阜新丸通信士)河村廣志(第五加州丸水夫長)紙田力松(第一蛭子丸水夫長)西山喜太郎(日吉丸船長)末由晶雄(第三千代丸油差)西由文雄(遼河丸船長)錦織新太郎(朝陽丸船長)田淵岩造(第十一鳥戶丸機關長)濱野仁吉(第一號萬榮丸油差)高橋七郎(第一號萬榮丸船長)川上久吉(壽福丸船長)小島秀一(第三大西丸船長)西山辰次郎(第五大西丸機關長)角野嘉三郎(第五大西丸船長)松本吉五郎(當發丸船長)川崎政信(池月丸船長)岩崎憲一(博多丸機關長)山口尙一(嚴島丸機關長)辻本勘七

大相撲

大相撲大連場所第三日之二十日。恰逢星期日。一般好角之市民。皆蜂擁集相撲場下。及至午後四時過。觀衆之多。可謂空前在人波中。石橋州廳經濟部長。首藤商議會頭。相生市議會長。若月競馬俱樂部理事長等。亦不畏酷熱。前來參觀。是日壇下觀者。無不以緊張之目光。注視壇上每當力士登壇之際。則陣々喝彩聲鼓掌聲。「某々先生快回家吧」「誰掉的錢包。快來取吧」等聲。接雜一起有若鼎沸。煞是熱鬧至午後七時四十分。擊鼓閉幕

第三日勝負

勝方	負方
若瀨川	藤之里
八方山	若潮
神風	倭岩
豊島	藤之川
陸奥里	備州山
兩國	小島川
楯甲	松之里
桂川	青葉山

第四日對抗

櫻錦 富士嶽 九錦 二瀨川 龍王山 磐石 小松山 照國 玉之海 名寄岩 羽黑山 双葉山

鶴嶺 增位山 十三錦 出羽湊 旭川 神東山 大和錦 鹿島洋 肥州山 笠置山 松浦潟 佐賀花

(神風 八方山)(松之里 藤之川)(金湊 備州山)(楯甲 藤之里)(龍王山 增位山)(磐石 大和錦)(九錦 鹿島洋)(松浦潟 二瀨川)(照國 肥州山)(双葉山 玉之海)

(鶴嶺 豐島)(兩國 若潮)(桂川 陸奥里)(青葉山 倭岩)(小島川 十三錦)(旭川 神東山)(小松山 櫻錦)(名寄岩 佐賀花)(笠置山 羽黑山)

都市籃球賽 新京隊冠軍

滿洲籃球協會主辦之第四次全滿都市對抗大會。業已閉幕。吾連濱派遣之遠征軍。豫選戰告勝利。準決勝戰對吉林。竟以四十二比三十八。逐隊惜敗。決勝戰吉林戰新京。新京大示威風。以五十七對三十三之好成績。拔關占地。南面爲王。於玆本屆大會錦標。被京隊獲去矣

△第二回戰

大連	31	(14—8、17—17)	25	安東
齊々哈爾	51	(36—25、15—13)	38	奉天

△準決勝戰

吉林	42	(17—19、25—19)	38	大連
新京	70	(43—25、27—15)	40	齊々哈爾

△決勝戰

新京	57	(31—14、26—19)	33	吉林

軟式庭球賽成績

全滿都市對抗之第四回軟式庭球賽。二十日已假新京白山公園庭球場舉開。其結果成績錄次

(一)新京 (二)鞍山 (三)哈爾濱 (四)大連 (五)牡丹江

滿人中部二次常會 收穫良好成績已告閉幕

爲連濱滿系市民第二次常會。由中部大連小崗子界內西崗街第二區。並北部第一二區。永樂東關等六區聯合主辦之下。業於二十一日自下午二時於大連西崗公學堂大禮堂如期舉開矣。滋席人來賓方面則有井上大連市役所中部出張所長。中田市主事。平井奉公聯盟總務部主事。佐藤同指導部主事。柳鐘縣同囑託。區方面則有六區區長。以次奉公班長等爲數不下三百餘名。時至由北區區長劉儒堂氏宣告開會。皇宮遙拜後默禱。繼則朗讀奉公聯盟綱領。由包福臨永樂區副區長朗讀。衆人隨合。畢由張洪玉東關街區長(興亞奉公聯盟本部體指導部長)致詞。說明開常會意義。以及本年必須招開一次。在常會席上必須開誠佈告發表意見。以資改善生活。並實踐新體制。繼則再經氏訴說注意事項。凡出席與會。必勵行時間。畢後移入報告事項(經聯合會議決事項)同時並加說明意義。即爲

一、關於揚國旗事項

一、關於配給事項

一、關於衛生事項

一、關於募集國婦會費事項

一、關於興亞奉公日實踐事項

三百餘出席人經說明之後成爲徹底明瞭並誓約。決行實踐其次爲協議事項。關於食糧等問題。悉出誠心。開誠討論迄下午三時半頃。收穫良好成績而告閉幕云(照片爲常會會場=檢閱訖)

路旁野草有碍美觀 擬督勵市民除草

大連市內。向以奉公日之一日及十五日。定爲清掃日。由奉公聯盟大連支部提倡。令奉公班實踐。然而官衙。會社。工場等之一部。爲滿人担當之清掃地點。成績欠佳。甚有毫不清掃者。任野草蔓延。頗有礙都市之美觀。尤其向爲大連最寬大馬路之山縣通。在大樓櫛比之税關。大阪商船。一帶。成績尤劣。當外方旅行通過時皆以奇異之眼光相向之。因有關市民之面子。故要望依勤勞奉仕努力除草之呼籲甚高

一體。以期實踐職域奉公

上級常會欠圓滑 將開會檢討

每月一日之大連市民奉公班常會。以擧開回數之漸多頗感實現力頗强。然而上級常會尤其分區常會之擧開。反呈閉却者甚多。因之所謂下情上通上情下達。感欠圓滑。對奉公班之通達事項等。亦陷滯澁於班常會活動及運營上。因有許多檢討之餘地。是以奉公聯盟。爲視察其實際活動。並由奉公班幹事。甚於經驗。聽取改善與實例。以期運營之完整乃決定選擇大連市內適當地域。由聯盟役職員巡迴直接與奉公班幹事佐藤交談。舉開「聽物會」現已着手選擇地域巡回日程等之決定

設職場奉公會

州廳。關於職場奉公會之結成。已進行準備。惟當「精動」時代。業有戰時生活刷新會之組織。故決使其改組。於注以聯盟精神之同時。並將州廳員之親陸機關俱樂部等既存組織。吸收於此奉公會內推舉井長官爲會長。浦內務部長爲副會長。各課長爲幹事。置總務厚生。青年三部。結全廳員爲

更生服出現

自昨年十月奢侈品禁止販賣後。而洋服料之進口。即感時欠圓滑。並且即應時局自覺勵行節約。經服料製造家之苦心研究。致有更生服料之出現其既製成者。外套價爲十四圓八角。定製爲十五圓八角。協和服價爲十七圓三角。定製爲十九圓。並且製成大批之學生服。此有學校之證明書者。即可照價發賣。本市濱屋洋服店等處。其所製成者頗多。惟此價廉質固之更生服出現。於市民經濟上誠大有貢獻

接客業者檢查 患者令其治療

爲豫防傳染病流行。以保市民之安全起見。大連小崗子警察署衛生係。曾於日前檢查管內接客業者之妓女旅館市場。理髮館洗澡堂等從業員。約六千六百名。現已檢查完畢。該檢查。係檢驗其身體有無疾病且有否害及公衆衛生之虞。經該署檢查後其成績並不良好總計被檢驗者中。有六百餘名須經醫治療。尤以患痳眼及肺結核者佔多。該署已會命其急速治療。以重業者之公共衛生。同時更望其今後注意云

課保險者生命安定 配送預防雜疫藥品

關東遞信局。謀州民之生命安全。藉以獎勵儲蓄。故特行受理簡易保險。現因對此認識極深。故男女州民前往生命保險者。較前大有增多。鑑及如此良好成績之簡易保險課。欲達成保險之眞實地步。則對地方流行雜疫中赤痢。瀉肚。傷寒等症。爲撲滅此病魔之襲來。特製各種具有神効藥劑。配送與各會人士。以作救濟治療。但此第一回備藥共八萬袋已由郵便局分途與各保險者。以防發生雜疫。此藥全係免費配送

中等學校教員 施行滑翔機訓練 已開始猛訓練

對爲担當非常時局下高度國防國家之一助的中等學生州廳學務課。擬由本年度施行滑翔機之練習。首對中等學校教師應行訓練之必要。故由二十一日起計三十六日間。利用暑休之期間。在周水子飛行機場。招致州內各中等女學校之教論二十一名。而授以滑翔機之訓練。但此開講式。於二十一日午前十一時。已假該飛行場舉行

當由太田要塞司令官。柳井州廳長官。山岡奉公聯盟文化部長。木村遞信局長。光永遞信航空課長等多數參加。首爲國旗揭揚。柳井長官之訓詞。太田要塞司令官。山岡文化部會長。木村前遞信局長之祝詞。次由第二中學校松平教論。代表講習生致答辭。至正午閉式式後由午後一時。實於講習會初日之實地訓練。被選之講習生二十一名。均爲精神昂揚體格健康。由西澤航空官。及竹島。末永兩教官指導之下。

第四回射擊會 八月十日舉行

大連市民體育會狩獵部。每年按例主催市民競爭射擊大會。關於此次第四回大會。已決定各要項如左

△日時— 八月十日午前九時

△場所— 市內春日池市民射擊場

△參加資格— 大連市民持有銃獵免許狀者

△大會規則— 第三回大會同樣(一擊二十回文擊五回)

△會費— 一圓五角(當日繳納)

△報名截止— 八月五日

△報名地點— 市民體育會

△表彰— 一年至十五時

梅雨催暑 各界欲選 夏服料 請到 大連 天成號

馬車事故頻仍 當局警告注意

交通事故最近頻發。自入七月以來。已有五名之犧牲者。而其所以稱奇者。大部分多爲馬車之犧牲者。此皆因行人自己之不注意所致。故州廳警察部保安課。日前已對馬車組合幹部。發出嚴重警告。以期防止事故。惟馬車方面。仍然如故。悲慘事故。不減往昔。因此當局。又發警告。希市民對於馬車。要與汽車同樣充分注意。以期不生事故

開拓義勇隊 捧遺骨來滿

滿蒙開拓青少年義勇隊。石原中隊二九〇名。已搭二十一日入大連港之吉林丸。於元氣澎湃中踴躍來滿。而其中有抱僚友遺骨者。頗惹人注目。此遺骨乃爲鳥取縣日置村出身之足利繁美(十八歲)君。生前以開拓滿蒙之熱意。正在內原訓練所受訓中。不幸染病逝去。隊員等爲欲果成該君之遺志。故捧遺骨於胸前。渡洋來滿

窰姐與嫖客同作刀下鬼 爲仇歟抑係情死 泰公街娼窰之血腥慘殺

連濱西崗子娼窰街。於昨二十日深宵。突如發生殺人大慘案。嫖客與妓女兩相死於利刃之下。鮮血四濺殷紅滿地。其狀之慘爲近世慘案中極罕有者但迄於慘殺原因。眞像難明。已成爲不解之謎。當局刻正蒐集資料。以冀探知究竟。慘案經過經緯。玆就探訪所得誌之於下

大連市西崗泰公街五十五號門牌。爲九十三號的四等娼館地跡。坐北面南門面鮮艷經營人爲天津人王李氏。住有搭夥並櫃上所屬等妓女十餘名。群芳之中。有天津勝芳人張金花者。年甫十六。乃一雛妓也性溫馴。姿色可取。走馬章台王孫公子。拜倒於高跟鞋下者頗不乏人。兩星期前。有張某偕同嫖友同道而來。該某姓名不詳。年約二十四五。亦和靄可進。乍見金花。則即傾心。妓見某甲有情。且而嫖資多擲在所不惜。是而兩情繾綣。須臾不可或離矣。而後有情之客前往不絕。於月之二十日星期日下午零時許。某甲偕張又來尋歡。直迄深宵。兩嫖客陪一妓女。未能越雷池一步。鐘指十一時半頃。張以睡眠時到。不便久棲。爲兩人訂妥晚飯之後。隻身悵惘下樓走去。經時許。同院咸入睡鄉。斯際四起誰知姊妹花們。正在擁衾酣眠中。突被號喊慘音驚起床來。細聞之。則是樓上發生了殺人慘案。李氏當即隨聲攀樓而上進屋視之。則見金花與嫖客。均雙々死於床上。鋪盖被血濺染。體則血跡糢糊。後經當管派出所通知大連小崗子警署由江口司法主任指揮日滿刑事。澁場檢證。曾判明兩人咸以利刃砍於脛部。要害一刀。當即歸陰。至於行兇動機不明爲仇爲恨。抑係情死。一概不知

鮮血事件發生之後。小崗子警察署刑事等。即時驅赴現場實施檢驗。嗣死者係張某自二週間前。即登樓尋歡。於金花室內。前後無有故事發生。今次(二十日)於午後一時許。又登樓數談。直至深夜中。張某尙未辭別。不悉何時。竊機去廚房內。匿持菜刀。再登樓連刺連砍。事後十一時半後有同樓來順幼女聞其室中痛泣之聲。呼人查看。始發覺其二人之所爲。見其情形。似緣雙方因愛而同死云

岩朝高松兩氏 退職另有高就

豫定轉入關東州競馬協會之(關東局技師)岩朝庄作氏已以三日々期。依勅任待遇。發令依願免官

又文書課高松主事。亦因轉任關東州雞穀組合常務理事故已退職

努力於州政發展 爲藤新民生課長履新談

新任州廳民生課長爲藤隆弘氏。搭二十一日入港之吉林丸着任。所談如次

余到大陸來。乃爲初次故對關東州特殊事情之行政概不熟習。尤其是民生課與滿人行政有密接之關係。仰州民各位之協力。而努力州政發展云云

堀川直税部長赴任

此次榮轉廣島財務局直税部長兼會社監査部長之前州廳財務課長堀川源太郎氏。將搭二十一日出航之阿根廷丸。帶同家族由州廳市役所。其他關係者多數歡送而赴任

來訪本報

又爲藤新內務部民生課長

學童利用暑假 將實施集團海水浴

大連市內各公學堂之夏休將由二十六日開始。但市役所學務課利用休暇。爲期公學堂生徒之體位向上。由八月四日起一週間。於夏家河子有公學堂高等科學生六百名。而行集團海水浴

經濟主任會議

關東州內各警察署經濟係主任會議。定於二十二日午後一時。在州廳會議室舉開云

海濱興亞青年道場 昨日舉行開場式

當此緊迫時局下。擬鍛鍊州內商工業青年從業員之身心。俾使其獻身於國策。因此關東州報國經濟聯盟主辦之第四回夏期海濱興亞青年道場開場式及第一班卅五名之入場式。已自廿一日午前十時。在俾家庄該道場舉行。以店主。經營者等組織之第一班各員。按定刻集於國旗揭揚台下排列。先由報經聯長永常務理事致開會詞。懸掛國旗。合唱國歌。皇宮遙拜。默禱等。然後一齊朗讀「我等興亞青年。誓忍苦鍛鍊。以强健之身心獻於國家」之誓文。繼有首藤該聯盟理事長及來賓代表別宮市長之訓辭。閉式。自廿三日起三日間。實施國體訓練

首藤理事長訓示。內外諸情勢。其要請於我關東州經濟人者。愈趨重大若由抑制思性膨脹。擴充生產力之點觀之。以低物價爲政策基底之經濟統制將益見强化。我等日常生活。須作有意義的。一般民需之消費節約。乃爲消極的生產擴充。諸君雖僅作此三日間之訓練。亦希明瞭本聯盟開設道場之意而來參加詩爲先鋒之覽賢

陣營云

超許可輸入 二犯受嚴罰

大連市鳴鶴台七十二番地泰東皮革株式會社取締役尾下信一(四十歲)同事務員徐兆祓(四十四歲)之兩名曾以昨年二月十四日之多脂牛皮三千公斤。價格三萬四千五百圓。及多脂水牛皮三千公斤價格三萬五千四百八圓之輸入許可。由上海法租界新記號內泰東號。自昨年二月二十九日起。至同四月三十日間。前後亘九次輸入多脂牛皮四千百十二公斤。價格三萬九千四百七十九圓及多脂水牛皮三萬五千三百公斤價格三萬五千四百八圓。但比前記輸入許可額。超過一千六百四十三公斤。金額一萬六圓。更以昨年三月二十二日。由上海作超過可之牝用皮革一萬五千三百三十圓。由上海作超過輸入事被查悉。於本年六月三十日被小崗子署檢舉。以違反外國匯兌管理法。而於近日送交檢察局

竊自車犯被捕

原籍山東省牟平縣人。貫宗濱者(三二)現住所不定無職業日前乘自行車一輛。向萬歲街某當舖質當中。因以無保商沿中。適被小崗子署司法係徐刑事撞見。略加盤詰。現明前日來乘一般商店之不備。或店員降車入內時。乘機竊逃走後。即行質當或變賣。計竊五輛。似有餘罪。正拘押審訊中

軍犬部隊來滿

由日本帝國軍用犬東京本部並大阪支部之斡旋。軍用犬十一頭。已搭二十一日入港吉林丸抵連。該犬族部隊。在滿洲軍用犬協會。鞍山支隊。暫時受訓練後。即担當昭和製鋼之訓練警備犬

扒手落網

山東省文登人。潘學生者(三〇)向無正業。自十七歲即在烟台專行學習掏包。三年後滿期。自在青島。上海與天津等地。以掏摸爲生。乃於五日前由濱來連。下路後手中分文無有。並人地兩疏。乃在露天市場連掏摸三次。僅得五圓許之現金。正擬訪其同行。以作根據中。於十九日午後十時。在農院前徘徊。當被密行中小崗子署司法事逮捕。到署經嚴加審訊。結果已供出專門行竊不諱云

麵醬青醬票制配給 州內將一體實施

州廳經濟部。爲使生活必需品物資。圓滑配給於漸次擴大現在實施中票制配給之方針下自先日以來。既在考慮適用品中而至現在已決定將日本大醬醬油之票制配給制斷行於州內一元實施。目下關於此配給機構並方法。正在準備。定於最近實施。日本大醬醬油之配給方法。與從來之票制度同樣由市或民政署。發給購買票。使由指定小賣店購買。販賣價格。則按市上一般價格。而分担配給。甚於生活必需之觀點。實有緩和潤滑。又關日本大醬。醬油之後。考慮實施其他票制者。則爲化裝脥子與地下足袋

泰東日報廣告部 電話二八〇九三

科 早川齒科 第一 西通三九 電話二三二九一七

科 早川齒科 第二 浪速町電話二二九〇八番

自百方之宣傳中以服用後之効果爲證明

羅患十年以上的淋病帶赤白帶 內服實言男女患病擦 世界獨特的秘藥 男女諸位 請速購服早登彼岸

京城 都藥房淋藥

藥價: ◉試藥 二円 ◉半劑 四円 ◉一劑 八円 一人痊癒・八円即足 嘖々好評

◇本藥非能一時止濃日後而再發的流行藥 ◇亦非從來的白檀油

◇本藥爲豫防經秘之聖藥 剪報寄至奉天江島町都藥房不但負担・郵費而且優待之

特許責任製造本舖 京城驛前(蓬萊町一ノ三) 合資會社 都藥房

全滿各地 到處葯店販賣 無代用品

石灰窰出兌廣告

金州南門有石灰窰一座。敷地四千餘坪房屋四十餘間及荷馬車二台。馬四頭。一切用具無不完備並許可等完全出兌。更名手續有賣主負責辦理若有意按兌者請到新金州大島町二番地福成公司內面議可也

上海中國集郵社啓事

出售中國古代名貴郵票 全球各國美麗新舊郵票 收賣各種舊郵票

本社創設有年專營出售收賣各種郵票茲爲優待起見特備詳細目錄免費贈送並另附贈名貴集郵論語一份可作集郵者之參考凡來函索附回郵一角(日滿新郵)即當寄奉良機勿失 來函寄——上海郵政信箱一九四一號本社

特價收買 滿洲新舊 各種郵票

滿洲國已發之舊郵票往往均不介意拋棄紙簍之中殊爲可惜敝人爲發揚藝術愛重國粹起見特出高價收買最貴者每枚三十元備有收價表函索請附郵票四分即寄

營口市興亞街二一番 愼記五金行內 張樂身啓

失照聲明

啓者敝有李柱領名執照一張卯字二十三號內編作天字地參响坐落通遼大林村東歸力屯東至崔姓西至趙福廷南至陳姓北至公司該照因事變不愼遺失除呈請縣署補發新照外特此聲明作廢

通遼 李惠啓

大連志澄無線電收音機講習所第二期晝間夜間招生

本所爲養成一般人之無線電收音機修理製作等知識特設晝夜兩班報名自即日起至八月五日止 宿繕由本所備辦詳細簡章要郵票四分「報名處大連不老街二百十番地」

電光社

痔漏除根

痔瘻痔漏發源不外乎五臟六腑濕熱凝滯不散發起腫痛刺癢或生小肉疙瘩日久生管破潰流膿流血水及大便下血時好時犯本氏家傳秘方生肌長肉一切各種痔漏經用本氏內服上藥力清不動刀針化管根除根本氏爲造名譽起見不惜重資揀選上等珍貴藥料加工配製以救諸同胞患斯疾者除却痛苦也

散 消炎生肌長肉功效確定能除根 愈痔丸 清熱消腫 香化痔

發賣本舖 國瑞藥店

華春照像館

本館:大連市平和街 電話三二六七二

分館:金州火神廟街 電話一六六番

康德八年後學期 ◎八月二日開學 招若干名 插班生各學年

奉天 東亞商業學院

校址 奉天市瀋海區靜安街一段 電話 ④二六二八

新法斷癮 能莫爾病 奉贈試藥

既能脫離苦海速登彼岸 又能强身增精如神

請用

經理處 增井大正堂 大連市吉野町一〇五

總發行處 藤定洋行醫藥研究所 大阪市西成區田端通二丁目

請用本紙記入會名函索說明書

日語夜學招生

一、招收人員 本一年三百名 本科二年補欠若干

一、報名日期 自七月十四日至七月三十一日

一、開學 八月一日午後七時

一、特典 電車通學有電車割引票、畢業後希望就職者 本校推薦滿洲國華北各機關各大公司

(本校備有詳細簡章)

敷島町 青年會日語學院

視力保全 眼鏡專門 貴平眼鏡

茶晶水晶 化學鏡片 近視老花 度數正確 自設工場 責任製造

滿鐵各地病院指定 滿洲醫科大學指定

大連監部通六二番地

老精華眼鏡公司 電話㊂三六七三番

支店 旅順 鎖江町 五九 電八一三 / 奉天 浪速通 町一 六一 / 新京 祝町二丁目 十七 電㊂三〇七二

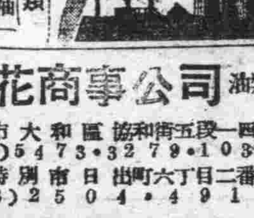

櫻花

輕重工業用潤滑油類

車軸油 機械油 汽罐油 馬達油 旋盤油 洗滌油 水壓油 化粧品

地板油 皮帶油 黃油 電士油 發電機 漆壓 油油 蓄機料 一般品

輸入直賣總發處 櫻花商事公司 股油類

本店 奉天市大和區協和街五段一四號 電話(2)5473・3279・1039

支店 新京特別市日出町六丁目二番地 電話(3)2504・4910

旅行必需品

照像材料寫眞機械

株式會社 木村洋行城內支店 奉天城內鐘樓南路東 電話㊂二〇七二番

于登海與寄子長生脫離關係聲明

立脫離關係別立門戶人于登海與寄子于長生緣於民國拾年經寇岐山將其子六天時(彼時無名)寄養於于登海家爲寄子起名于長生撫養至今康德七年業由于登海爲其娶遼邑張化載三女張氏爲妻當玆婚配成人雙方情願脫離父子關係長生另立門戶改爲原姓爲冠姓親友等代爲說允于登海給予長生生活費用國幣八百圓整其錢筆下文足分文不欠長生即將其妻張氏連同衣物箱篋等一並領去另改姓寇張氏時無子女並無胎腹亦不得尋隙藉詞回歸嗣後兩造亦斷絕關係無論任何方面將來財發萬金各由天命不許相干此係兩願各無返悔如有異說親友中保人等面面承管除官署立案外議再登報聲明

親友 保人 謝俊禮 白榮久 范成祥

立字據聲明人遼陽市東二道街 于登海 于長生 張玉霞

感謝 劉君日新治癒瘰癧 廣告

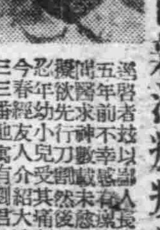

逕啓者玆以鄙人長子湯編山曾於五年前不幸感有瘰癧病症[illegible]

崗治瘰癧靈藥遂購服之詎僅十餘日即告痊愈並有鄙友于文亭君今春同時曾染受傷寒病症危在旦夕延醫服藥數劑而服愈劉經該劉先生診脉出方講投兩劑病即痊可鄙人等劉先生無以爲報一方並感念倘有患同樣病症者請速訪該先生勿失此機

通信處大連西崗新大街萬全堂便安

感謝人 湯景文 于舜亭

談食在廣東

百粵地僻海隅，氣候溫暖，雨季調勻，物產豐腴，爲全國之冠，他地莫之與京，加以粵人精心研究，烹飪得宜，外省人食之者，靡有不大加贊識，食後，譽於人，猶津津而有餘味也，筆者故非有所偏袒，乃實事求是者也，余爲饕餮之徒，羈旅居粵垣數載時，對於該地之各食物，已作過屠門而大嚼大快朵頤耳，粵無一物而不可口，自離粵後，所歷之地，其食物與之相較，相去奚止霄壤，直如嫫母之遇西子，小巫之見大巫也，且慣啖粵省之食品後，對他地之食物，則不能發生特殊滋味所謂「曾經滄海難爲水，除却巫山不是雲」今乘暇晷，日長無俚，爰濡筆將粵省之食物略紀之，以饗本刊諸君

水菓　粵省之水菓，北方殆甚罕覯，如花地之楊桃，潮州之大蕉，淺水之沙梨，新會之甜橙，韶關之南蕉李，增城之掛綠荔枝，皆清甜爽味，有百食不厭之慨，他如番石榴（一名花稔）元眼，大蕉大紅柑等，皆允稱上品，以上所說之增城掛綠荔枝，碩大無朋，味絕美，曠昔在增城繁植約十餘棵，後皆次第憔悴死，今祇留二棵，而其中一棵，樹身已枯搖一半，每年所收獲之荔枝，並用以賂贈市內要人，但普通之所謂黑葉荔枝，糯米糍荔枝，及大紅荔枝，粵各地皆有大量生產，形雖與增城者大遜，然味則無分軒輊也，昔東坡居士在粵時，亦盛贊荔枝之美，故曰：「日啖荔枝三百顆，不妨長作嶺南人」云々

肉食　肉食一類，海產，家畜，則與其他各省無甚差異，惟味則判若雲泥矣，家畜因飼料滋美豐富，兼之烹飪得宜，故其肉鮮美絕倫，其骨含骨髓甚多，柔軟可嚼，海產之魚類，味亦與他省迥殊，鰣魚，鱟魚，爲廣東之特產，又粵人喜食貓犬，蛇，猴，果子狸之屬，謂其滋補力大，非參茸所可企及有所謂三蛇會（即三種不同之蛇合烹）龍虎會（即蛇與貓合烹）而廣州市對海之河南專售狗肉，人謂之香肉寮，生意之佳，非一般食物店所能望其肩背，上自縉紳大官，下至販夫走卒，工作餘暇，則兩碗狗肉，一瓶老酒，據案大嚼而特嚼矣，直至果腹方歸，粵人式飲式食，於此可見一斑矣

茶室　粵省之茶室，至爲普遍，顧名思義，當作爲飲茶解渴之處所也，在他省或作乃爾詮釋，在廣東則不然矣，所謂茶室云者，亦食物店也，一般有閑階級，逕詣茶室，泡頂佳之水仙，龍井，六安，或紅茶一盅，手持報紙一張，慢々細讀，或約至朋友數四，說地談天，以謀候點心之來，茶室則按特製出種々可口之點心，一出爐，則捧出售賣，點心之名頭甚多，如蝦餃，燒賣，春捲，巔堆，麻蓉飽，豆沙飽，雞球大飽，以及蟹黃灌湯飽……等，又粥麵之類，則待客呼喚然後烹製，就麵食一種，亦能製十數樣不同之食法，如肉絲麵，蝦仁麵，滑牛麵，鴻圖大窩麵，及辦麵……等，有湯有炒，恣客之所喜，粥則豬肉粥，牛肉粥，八寶魚生粥，豬肉或牛肉什錦粥，還有其他種種，則非禿筆之所能盡述也，昔者「瀛地無茶室，有之，本地茶室而已，且名符其實，無點心可食，近十餘年來，粵人在瀛開設茶室甚多，極爲本地佬所賞識，終日品茗者，熙來攘往，高朋滿座，稍緩至者，則有向隅之嘆矣

其餘粵省各縣皆有特殊出品，如佛山之扎公餅，新會之陳皮，中山之蠔油，蝦醬，西樵之大餅，惠州之梅菜，不勝枚舉，皆膾炙人口之作品也

居粵省日稱滅大矣！呂祖先應稱之爲福地，曾撰聯云「積善立功勿負此生來福地」「洗心滌力全憑一念答蒼天」洵不誣矣　（任衡）

龍榆生廣州一恥痕

憲兵錯認詞譜爲密電碼

在戰前，南京有一位詞人、極活躍於文壇之上，差不多南京與側盛銷的報紙，那「報屁股」上天天有他的作品和行動登載着，其人卽是龍榆生，龍榆生是江西萬載縣人，名沐勛，時南京一般文壇人恭送他名號爲「萬載詞人」

龍榆生從早隨已故老詞人朱疆村（古微）遊，自朱氏病歿以後，榆生就繪了一幅「授硯圖」，遍請海內一般名流題詞，當授硯圖的動機，據榆生說，當時彊村先生彌留的時候，那以校詞的一塊硯池相授，這是傳鉢之意，授硯一圖，以資紀念

龍榆生自繪授硯圖，遍徵名流題詞以後，聲明洋溢，民國廿五年間，廣州中山大學，慕其文名，延聘他爲文學教授，龍氏欣然應聘前往，不料在廣州輪船碼頭上登岸之際，卻發生一椿笑事，並且請他到憲兵司令部坐了半天，後來他南返之日，與朋儕縱談，引爲南行中的一個恥痕

原來龍氏在輪船碼頭上岸之時，凡旅客行李，概須受當地憲兵檢查，當憲兵檢查到龍氏的行篋，發現二本小冊子裡邊文字的每字左右上下，旁註有平上去入四聲的符號，並且字旁印有黑圈白圈，及半黑半白等圈，檢查的憲兵，認爲是電報的密碼，對龍氏嚴加盤詰

這位龍教授操着純粹的江西話，詳說這是手抄的詞譜黑圈是仄聲，白圈是平，半黑半白是可平可仄，憲兵是廣東人不懂江西話，雙方言語不通，愈令憲兵滋疑，便請他到憲兵司令部，因爲那時廣州的軍政當局，還是陳濟棠，對於凡外方人到廣州，愈覺重視，深防中央政府對他有何不利行爲，所以憲兵認爲有可疑處，可以任意扣留的

龍氏到了憲兵司令部，部中人員比較有智識，知道小冊子是詞譜同時中山大學的學校當局，也得知龍氏被捕，即忙前來證明始得釋放，龍代終算受了一場虛驚

近人填詞，好依宋人四聲，一字不易，所以必將詞調各闋之傍，一一註明平仄四聲然後依譜練句填詞，此種本子，要不是懂得一些填詞學識的固然無異機要的密碼本子，所以龍教授抱定不知者不罪的宗旨，其實龍氏要「發甲」也無從發起，俗語說秀才遇到兵呀！　雪冷

德國的成功之劇

唐、嘉爾羅斯

德國達爾姆修答之海幸古地方劇場，最近出演了一場叫作「唐嘉爾羅斯」的名劇，其中尤以「失意的阿道米拉爾向非利浦二世報告西班牙無敵艦隊全滅」之場面最爲緊張，上方的照片就是這一幕，這一幕的舞台裝置是最近德國成功的舞台背景佈置，乃是一個富於特徵的場面，四週的柵欄佈置到劇終也不撤去，很能表現出非利浦王宮廷的緊迫感，和窮迫感，貫在是一幅富於精神的內容的圖畫

名人事蹟

陶文毅夫人是李代桃僵

安化陶文毅公雲汀的元配夫人，原來是一個婢女，這麼一段故事，當都傳爲笑時談，後來因爲事遠年湮知道的人也漸々的少了，文毅幼時勤苦詩書，由父母作主和同縣陳梅生的長女訂婚，訂婚之後，文毅的父母，先後去世，家道益形中落，文毅仍在詩文上用工夫，到了十八九歲的時候，無力迎娶，同時本縣有個姓吳的大戶，名春山，有錢有勢，在地方無惡不作，聽說陳女頗有姿色，就拿很多的金錢來買動梅生，並託人向梅生表示兼慕其女兒的意思梅生原係嫌貧愛富的人，平素對於文毅那個窮酸的樣子，就有些不滿意，既見春山多金，歡喜非常，遂對女兒將春山求婚的意思說明，其女不但不嚴詞拒絕，並且有一誓死不嫁窮書生」的決心，可是她的母親極端反對，大罵梅生及其女兒，後來完善的辦法，是拿婢春香冒充自己的女兒，去欺騙文毅，那當然是很秘密的

陳女歸春山後，備極寵愛，每年入不敷出，大有江河日下的情勢，沒有過了好久，春山又强佔鄰居田炳文的女兒爲妾，炳文夫婦，因爲人力單寡，敢怒而不敢言，久之，惹起附近衆鄰公憤，有好事的青年十餘人，將春山圍毆一頓，傷勢很重，花了極多的錢診治，一點效力沒有，不到三四個月也就死了，陳女寡居，倍受宗族的欺凌，所剩田產，悉被族人佔去，生計日益艱難

文毅與春香完婚後，更發憤讀書，成嘉慶七年進士，授編修，十五年，典四川鄉試，尋改御史，遷給事中，巡視南漕，授川東道，卓著政聲，二十五年，宣宗即位，四川總督蔣公攸銛陛見，奏文毅治行爲四川第一，可以大用，遂擢山西巡撫使，入覲時，便道回家修理先人墳墓，對於前事，略有所聞，其時陳女早已窮困，靠人傭工度日，文毅很憐憫她，贈給白銀五十兩，陳女得了銀子愧悔欲死，也不做工每天抱着銀子哭泣，不忍花用，祇因窮人命薄銀子被偷兒偸去，陳女一時心窄，懸樑自縊，幸遇鄉人解救，得以苟延殘喘，嗣後文毅每年必送給她一些銀子，維持她的生活，文毅累官至兩江總督，深爲宣宗所倚賴春香因爲李代桃僵的關係，竟封到一品夫人，春香的兒子名桄，以恩賞主事，累官至按察使，夫榮子貴，人咸稱係賢淑之報云（素材）

野蠻時代的野蠻舉動

宮刑

古人和現代的野蠻人一樣要用種々慘虐的刑罰的，如古羅馬，凡弑父母殺親戚的人要被放進大布袋裡和鷄狗猴蛇一塊，然後投袋入海，讓袋裡的動物噬囓他，又如羅馬暴君尼羅王則拿了女人去喂獅子

不過中西各國自古以來，一致同用的慘刑是宮刑，宮刑又叫腐刑，或稱閹割，或稱去勢，對付女人的又稱幽閉，據說宮刑是最古的一種刑罰，本來閹割在世界各國民族間當作一種習俗，或當作一種宗教儀式，普遍流行，又和刑罰發生密切關係

宮刑在中國是五刑之一，始自何時，已不可考，大抵是上古人用來罰姦淫罪和傷風敗俗罪的犯人，到春秋以後，改爲次於死刑一等，漢文帝廢肉刑，但宮刑依然保存下來，隋唐律例雖明文廢除，但事實上不絕如縷，宦官之流不是一直保留到淸末嗎？

據刑法史家罕希說，果爾人用宮刑處罰奴隸之犯叛主罪，不過宮刑是處傷風敗俗罪的主刑，古印度人凡犯傷風敗俗罪的即處宮刑

在印度，阿利亞人的妻和首陀羅通姦也要處宮刑，首陀羅是印度回民中的賤種，首陀羅倘跟阿利亞人的太々在浴室，在林中在秘密地方，非其時而閒談或接吻，就被當作通姦論的

又據印度古法，凡和教母通姦或跟母姊之流和姦，也得處宮刑，此外跟皇妃，尼姑，信神婦人，婆羅門女人有染的也一樣

宮刑受了基督教影響，西洋各國自中世紀後已漸廢除，可是最近納粹德國却又恢復宮刑，一九三三年十一月頒佈的常習犯法人的第二條刑法第四十二條甲說：「對危險的風俗犯人用宮刑」即法庭對滿廿一歲的男子認爲擬犯傷風敗俗罪的，可以處罰發用宮刑

按摩術是中國發明的

無論那種新奇的事情，像「按摩」「擂海」「跳舞」以及其他各種正當職業，被中國人照做了，事情就糟了尤其是五洋雜處的上海，一般投機商，總喜歡新名詞做幌子，現在別的不說，祇拿按摩來談，談什麼西洋按摩院歐洲亞洲按摩院，均是中西女子按摩，招待週到，手指高超，地址◇◇路◇◇戲院對門，動人的廣告，引人好奇，於是年輕的青年，迷惑於一時，身臨其境的試了，結果使你鈔票拿出，身染惡疾不知按摩術遠在黃帝時早已發明，而國人不察認爲西人所倡，不信可參閱漢書便知醫術之一種，按摩或撫摩人之身體，調節筋肉之緩急，以助血液之循環，黃帝時岐伯著按摩十卷。詳敘一切，又唐太醫署有按摩博士按摩師之分（見唐書百官志）可見按摩兩字中國早已有之

滿映時報　一三三內容

一、皇帝陛下臨幸中央法衙（新京）
一、四平省開廳式（四平市）
一、于治安部大臣宮廷御造營奉仕（新京）
一、消夏五題
1、太子河釣魚（本溪湖）
2、龍首山乘凉（鐵嶺）
3、淸長玩鳥（奉天）
4、少女的棒操（新京）
5、滑翔機凌空（新京）
一、東洋第一之養鷄場
七月廿九日開始放演

名手對局　（八〇）

江寧　萬啓有（先勝）　申江　沈文癸

砲二平五	馬八進七	馬二進三	卒三進一	車一平二
車九平八	車二進六	馬二進三	兵五進一	士四進五
馬八進七	砲二進一	馬七進五	卒七進一	車二退二
砲八進二	砲八平七	馬三進四	兵三進一	馬七進六
（圖如上）	車九平八	砲二平三	兵三進一	馬六進五
馬三進五	馬四進五	兵三平二	馬五進三	砲五進四
相三進五			（未完）	

政記輪船行輪
○開往龍口　永利號　七月廿四日後六時
○開往威海衛　有利號　七月廿三日後六時
○開往芝罘　厚利號　七月廿三日後七時
政記輪船股份有限公司　大連監部通　代電話二四一四一番

東亞海運定期輪船
○芝罘行　第廿八共同丸　七月廿四日後七時
一、芝罘、威海衛、青島行　利通號　七月廿六日後七時
○青島直行　第十八共同丸　七月廿四日前十時
一、威海衛、青島、上海、南支行
一、台南丸　八月中旬
　台中丸　八月中旬
　基隆、高雄行
×一、大華丸
×一、橫濱、天津行
　新瀉丸（×印船客御斷り）
東亞海運株式會社大連支店　大連市山縣通三三番地　四一九五（代表）　二、三七七〇番（船客）　八九七四（輪出入）

阿波共同汽船行輪
○仁川行　第三壽丸
　京津丸
　長山丸
○芝罘、威海衛、仁川行　和源號
　日高丸
○天津行　七月廿二日後七時

京津丸　七月廿二日
第三壽丸
長山丸　七月廿四日
○鎭南浦行　第三壽丸
阿波共同汽船株式會社　大連市山縣通二〇〇　各種運輸一切事務　電話長二五〇〇一、六八九一番

大連汽船定期輪船
○開往青島上海　奉天丸　七月廿二日正午
　大連丸　七月廿四日正午
　青島丸　七月廿六日正午
○天津行　長平丸　七月廿三日後五時
　萬壽丸　七月廿五日正午
　北京丸　七月廿七日後五時
　北海丸
○龍口行　龍平丸　七月廿二日後六時
○開往基隆高雄　長山丸　七月廿八日前十一時
　壽山丸　八月七日前十一時
大連汽船株式會社　電話代表二七三三番

專辦客事輪　永和公司（大連敷島町）　電二七二七八　二七八八五番

東通行輪船行輪
○開往芝罘　昌平丸　七月廿二日後七時
惠通行　大連市加賀町三〇　電話二三八五一　二六一一八番

宏濟大舞台
（全院一律大人一元小人五毛）（陽曆七月十九日起映七天）
今天堂堂獻演上海新片
鄉下大姑娘
主演　袁美雲　韓蘭根　嚴月閒　孫敏　關宏達　姜明　殷秀岑　洪警鈴　倉隱秋
是一部民間家庭動人喜劇笑片！新華公司偉製有聲歌唱滑稽新型精彩鉅片！
下期　又一新部片　二十六日准演　患難交響樂

大連日新街　世界　電話三五三六五
◀滿映特別出品有聲對白愛情悲艷巨片▶
今日放映新片　都市的洪流
主演　孟虹　杜撰　王宇倍　鄭曉君
▷虛榮造成罪惡！
▷繁華產生悲劇！
風靡的導演　周曉波　第二回新作品
下期　三笑
再期　王先生夜探殯儀館

招生　奉天　漢英女子打字學院
課職良機到了　（本院有十三年的歷史）（本院有打字機五十台）（本院日滿文同時教授）（本院日語簿記均免費）
資格　國民優級卒業以上或同等學力者爲合格
入學　隨到隨收五十名爲限
年齡　十六歲以上二十五歲以下不分種族
待遇　卒業後學品兼優者本院代爲介紹職業
期限　四個月卒業由本院頒發證書
簡章　函索簡章附郵票四分即寄
地址　奉天市大南門裡警察署南胡同

治愈痔漏淋病
敝人患痔瘡多年初得時肛門刺癢並疼痛偶乾燥每逢大便下血甚多在肛門兩旁長出二個疙疸內裡有管嗣後又在肛門兩邊長出數個小包疼痛甚劇不到十天包即潰破流出膿血很多瘡口自封自破各處診治好時犯此病一年比一年沈重肛門周圍破爛數塊痔管流膿流水腥臭難聞行步困難坐臥疼痛大便時更爲困苦成爲痔漏敝人十幾年的診治受盡針刺刀割之苦服藥無數終無功效春秋更重苦悶非極閱報見有感謝玉德堂男女痔瘡內服斷根藥（滅痔丸）敝看完報即遣人購來兩盒服後很有奇效藥未服完即將我久治不愈的痔漏完全治愈眞是痔漏之神藥再有敝內弟李世林患淋病一年多今年又患破傷魚口甚重尿道腐爛膿水淋漓小便時痛澈心腑夜不安眠服藥很多屢治未愈在玉德堂支店買的「採毒丹」十付「滌淋丹」十付服後即將屢治不愈的破傷△病霍然治愈敝等感治愈之恩無以爲報謹將經過登在報端用申謝意並介紹男女同病者購服此藥而同享健康之幸福是敝所願也「滅痔丸」每盒四十付六圓五角「採毒丹」十付五圓「滌淋丹」十付五圓治男女各種淋病△外埠患病者購藥去信即可△玉德堂藥店在奉天大南街二段八八號支店在奉天北市場登瀛泉東鄰路北樓房便是
感謝人奉天工業區瑞發長　田豐年　李世林　同啓

鳴謝　治癒婦女病

啓者敝內人身體虛弱月信不準忽起前後黃白帶甚多各處診治時好時犯諸病日加重腰腿疼痛四肢麻木每逢行經腹痛成塊更重月信一月三次黑紫成塊嗣後月見不見復內病塊堅硬跳動疼生氣或食生冷重上下跳動兩脇脹痛時冷時熱面黃體瘦飲食不思口乾舌燥常作惡夢日夜呻吟痛苦難言請遍名醫診治服藥無數無有功效敝人束手無策之時於無意中閱報見有寬甸縣任先生感謝奉天玉德堂調經育生丸治好其夫人之重病登報鳴謝敝看完報遣人到該堂購買兩盒內人服後大見功効又購兩盒藥未吃完病塊化淨諸病全愈面紅體健前後如同兩人十數載重病醫藥無效不料服此聖藥病症全愈感恩之餘無以爲報謹將內人服後實效及照片登在報端特此鳴謝並介紹患病婦女醫藥無效者速服此藥以便早脫苦海▲調經育生丸大盒裝四十付六圓五角小盒裝二十付四圓外埠患者函購加郵費兩角玉德堂藥店在奉天大南關大什字街南利長油坊胡同
鳴謝人奉天大西關大什字街　紀子明　謹啓

百用百效　心腹藥
心腹病症　百用百效
多年胃病　信者得救
此藥專治　噎膈轉食　嘔吐酸水　時常抗膈　心腹脹悶　兩脇攻心　刺痛　及心口疼痛　心腹脹痛　積聚痞硬　蟲積痰積　食積水積　氣積血積　肉積面積　因氣胖脹　諸般癥症　腹內病塊　以及肝氣不舒　消化不良　停食停水　氣滯血瘀　心腹一切病症速服　此藥　平肝順氣　開胃健脾　化積消聚　散痞除積　去寒退熱　增進飲食　潤腸通便　消除煩悶　舒暢氣血　通暢百脈　凡係氣裡食所得　等症　服之　無論老幼　積年累月者　皆能治之　百用百效
外埠函購概不加郵費每袋壹元半打五元
總發行奉天大東門裡董行胡同　德春堂藥店

染白髮紅毛之靈液　那伊斯
各界淑女諸位啊！倆們趕快購得靈液"那伊斯"染髮染髮，那麼着倆們的頭髮，一定倍舊加增美麗光澤，永遠不知老罷。
"那伊斯"原來染髮最容易，若是將此一染，不但與自然髮沒甚麼分別，而且加倍光澤，並無走色及毛質損傷之慮，而永保其染色。女史各位許購試試罷。

試用瓶　小瓶　大瓶
本品貼有華文佐藤各藥房均有發售
N—2

治淋特效
不孝有三，無後爲大
淋病之危毒遺害於後代子孫，是人人不可否認之事實．
治淋特效藥治-尿-塞，在灰暗的淋界，曾經治愈數十萬患者，竟衝動了全球．他對於各期男女淋濁．具有確切的殺菌止痛，排膿利尿等作用．服後必在兩三天內痊愈．擔保不復發，既無毒性，又無副作用．堪稱同類中之最完善製劑．
（倘服本劑不見確效者，可服特性治-尿-塞．亦由本行出售，詳情函索即寄）
包裝：24片　（各地著名藥房均有出售）
株式會社 柳韓洋行大連支店
大連市大黑町二七
電話三・二四一五
奉天・京城・美國洛山磯・天津・臺北

化學內服淋藥
治-尿-塞　G-U-CIDE

最奇的魔術

啓者敝社爲使初學者明瞭並組織及入社手續起見編有魔術說明書（三角五分）章程（一本）一百五十種魔術說明書（一角五分）二十種分編第一、二、三、四、冊各一角五分）此外又將偉大魔術入如開各種宴會家族會或各慶祝大會等加魔術章程加冊（購者任擇一冊）但外埠加五角當寄魔術說明書及章程各一本實乃興味之至能將此報剪寄付款送料各一角否則遺失不負責任
奉天市惠工街一段一二八　世界幻術函授學院　化一魔術研究社長　周化一
奉天振替六一一四〇號　瀋陽郵局私書函二號

聖隆自動車講習所

入學日期隨意
學費低廉學理確保明瞭，學科皆有三個月卒業，並有實用圖解，兼問答題目，解剖的機械寫眞實演，有志於自動車界的諸君，歡迎至本校參觀外埠要規章者請附郵票四分
大連市三春町二番地　所長兼講師　畢序齡　電話③五〇五七番（兼收夜學生）

武田
刀傷良藥
家庭常備　如意膏
撒可喜龍